

高雄榮民總醫院

攝護腺癌診療原則

2023 年 02 月 21 日第一版

泌尿道癌醫療團隊擬訂

注意事項：這個診療原則主要作為醫師和其他保健專家診療癌症病人參考之用。假如你是一個癌症病人，直接引用這個診療原則並不恰當，只有你的醫師才能決定給你最恰當的治療。

會議討論

上次會議：2022/02/22

本共識與上一版的差異

上一版	新版
無	<ol style="list-style-type: none">1. 新增 NHA 藥物:Darolutamide 及 reference NO:92. 新增化療藥物:Cabazitaxel 及 reference NO:10

攝護腺癌檢測診斷原則

1. 血清攝護腺特異抗原(PSA)測定(必要)

年齡大於等於 50 歲者 或是有攝護腺癌直系血親家族史者年齡大於等於 40 歲者，皆建議每年至少一次檢驗血清 PSA。

2. 攝護腺切片手術

當血清 PSA 大於 4 ng/mL 或是肛門指診有攝護腺硬塊者應接受攝護腺切片手術，並依據病理報告決定後續治療或是追蹤策略。

Optional: 可以依年齡別預期餘命(life expectancy)及可能罹患高風險攝護腺機率決定是否接受攝護腺切片。

攝護腺癌臨床分期指引

1. 所有診斷出攝護腺癌病人都應有肛門指診結果記錄(必要)

2. 臨床分期以影像檢查(核磁共振(必要)及全身骨骼掃描及肛門指診結果並行

3. 對於淋巴腺轉移影像學有疑慮的病人，可考慮進行切片或是腹腔鏡淋巴腺摘除術進行病理檢查。

攝護腺癌復發(癌病惡化)風險評估後分類成：

臨床局限腫瘤

★ 非常低度復發風險：T1c 及格里森分數群 1 及 PSA< 10ng/ml
及小於三片切片陽性每一片癌細胞≤50%
及 PSA 密度< 0.15ng/ml/g

★ 低復發風險：T1-T2a 及格里森分數群 1 及 PSA< 10ng/ml

★ 中度復發風險：T2b-T2c 或 格里森分數群 2 或 3 或 PSA10-20 ng/ml
有利: 1 個中度風險因子或 格里森分數群 1, 2 且 < 50% 陽性切片數
不利: 2 或 3 個中度風險因子或 格里森分數群 3 +/- > 50% 陽性切片數

★ 高度復發風險：T3a 或 格里森分數群 4 或 5, 或 PSA>20 ng/ml

★ 極高度復發風險：T3b-T4 或 第一格里森分數 5 或 4 片以上的格里森分數群 4 或 5

局部侵犯腫瘤

★ 任何 T, N1

轉移腫瘤

★ 任何 T,任何 N, M1

攝護腺癌--主要初始治療 First Definitive Therapy

高雄榮民總醫院
臨床診療指引

2023 年第一版

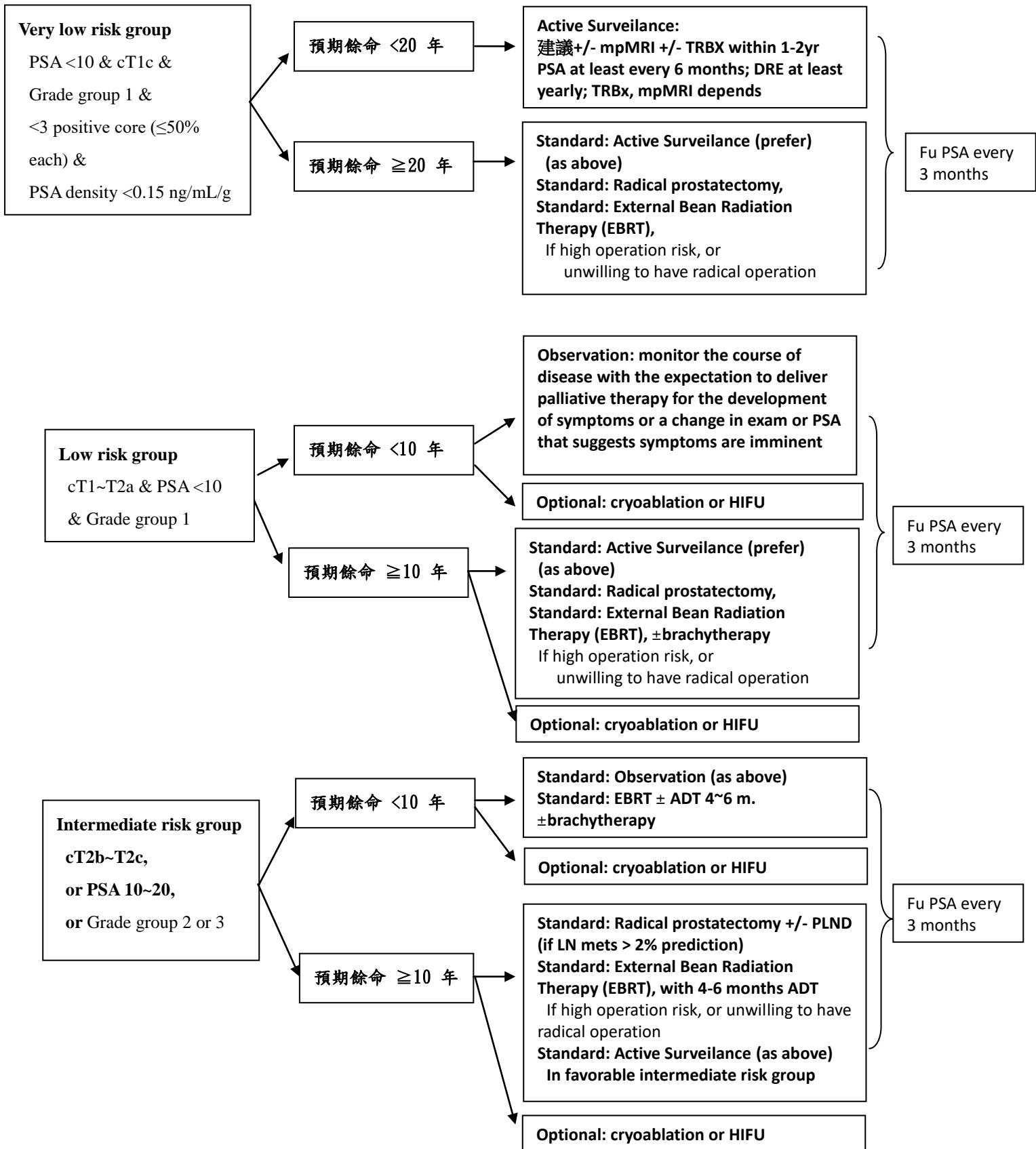

攝護腺癌--主要初始治療 First Definitive Therapy

高雄榮民總醫院
臨床診療指引

2023 年第一版

風險組別/是否轉移	預期餘命	治療	追蹤
-----------	------	----	----

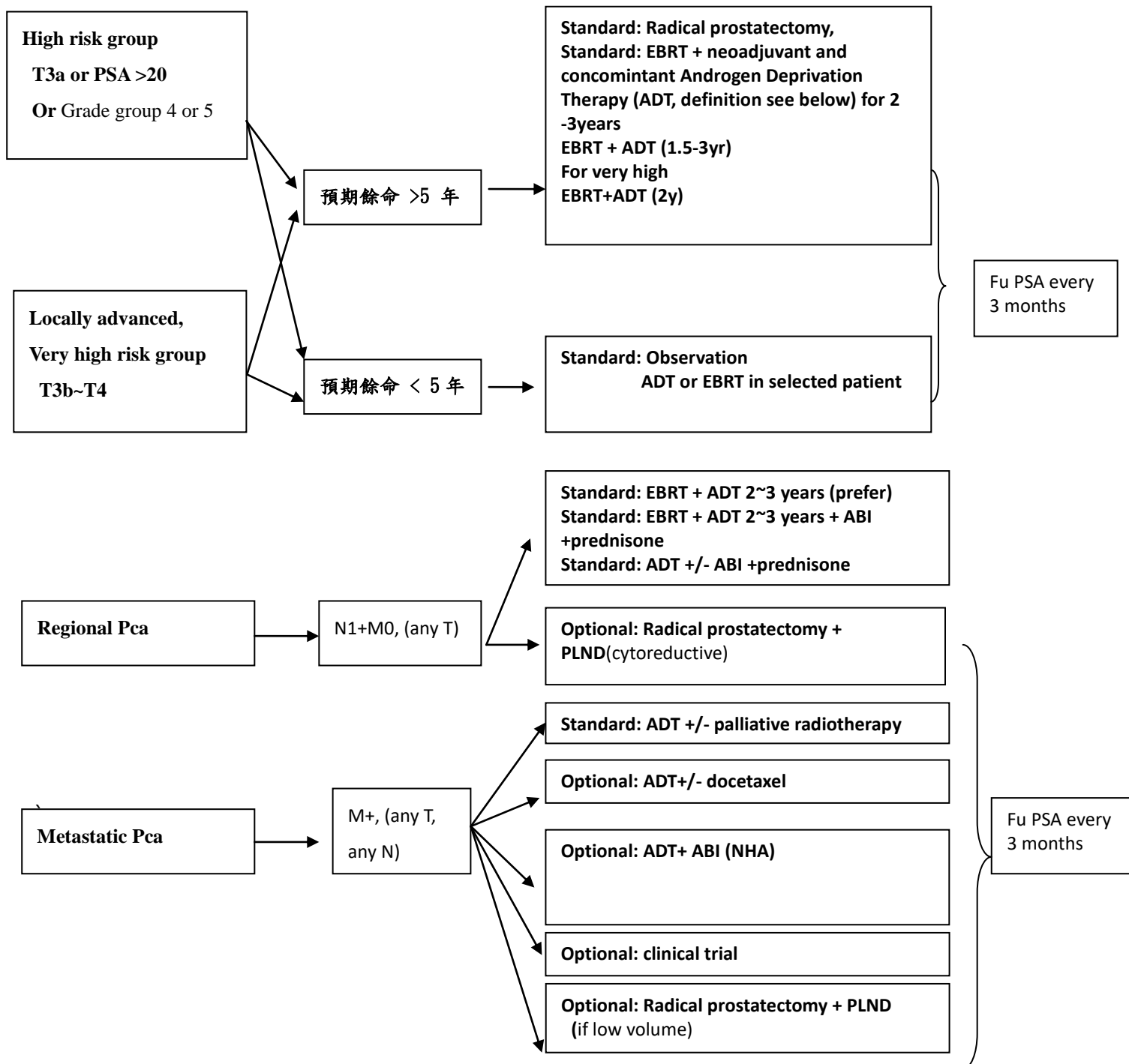

Radical prostatectomy :
Standard: retroperitoneal radical prostatectomy + pelvic lymph node dissection (PLND)
Standard: laparoscopic radical prostatectomy ± robot-assisted
ADT:
Standard: continuous LHRH-A with antiandrogen (ie. Casodex) covering initial PSA surge
Optional: intermittent LHRH-A
Optional: orchiectomy if poor medication compliance
NHA: Abiraterone, Enzalutamide, Apalutamide, Darolutamide

攝護腺癌--輔助治療

Adjuvant Therapy

高雄榮民總醫院

臨床診療指引

2023 年第一版

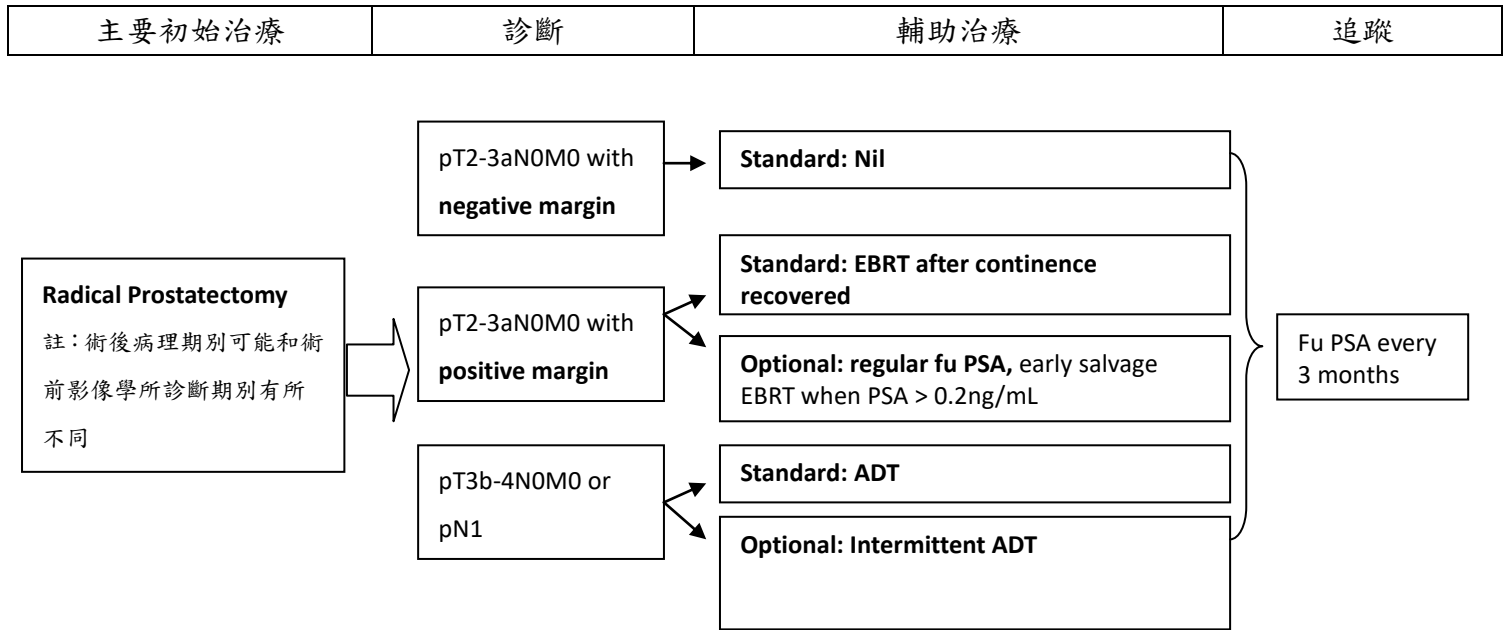

攝護腺癌--主要起始治療失敗後 Salvage Therapy

高雄榮民總醫院

臨床診療指引

2023 年第一版

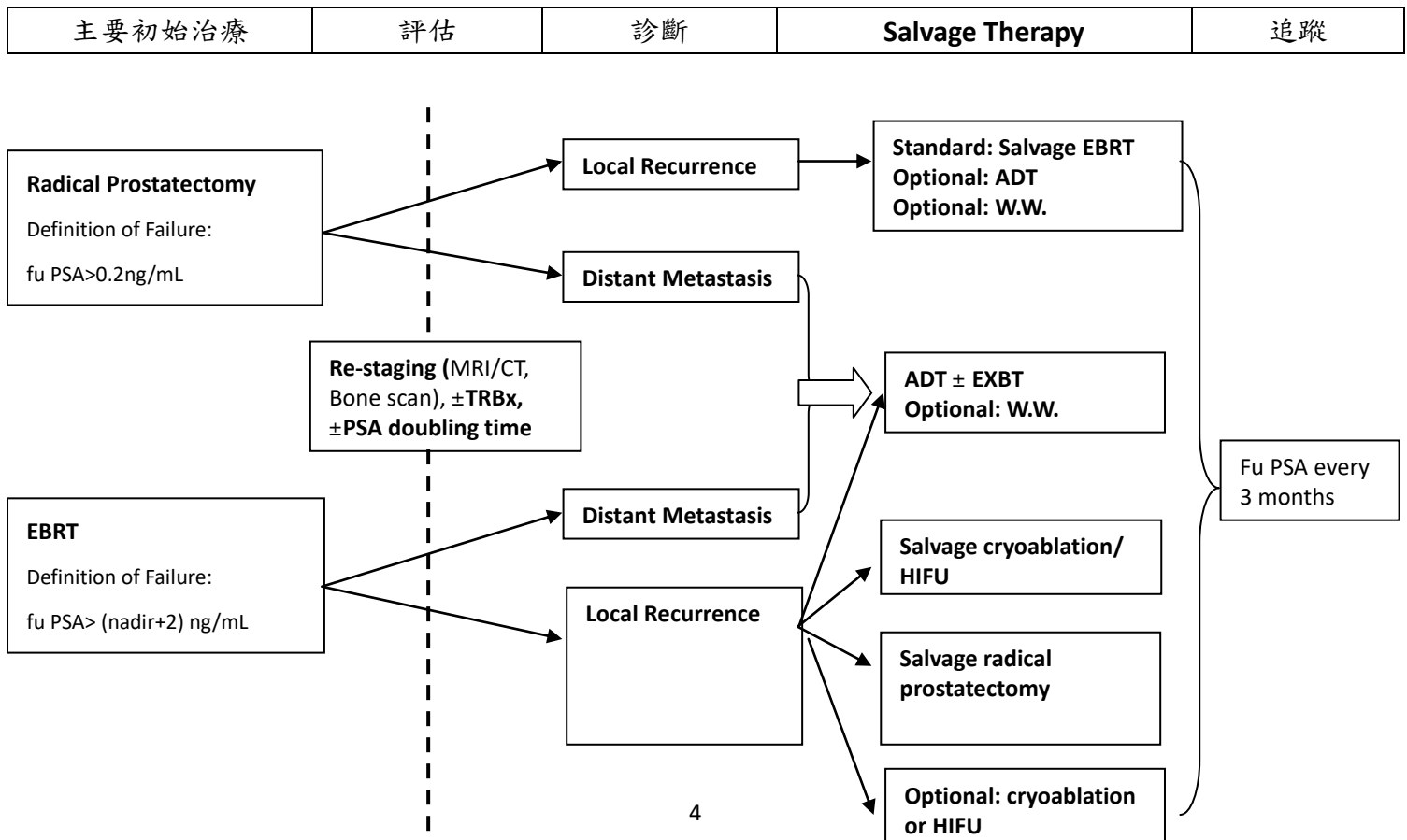

CRPC 定義/診斷	治療	追蹤
------------	----	----

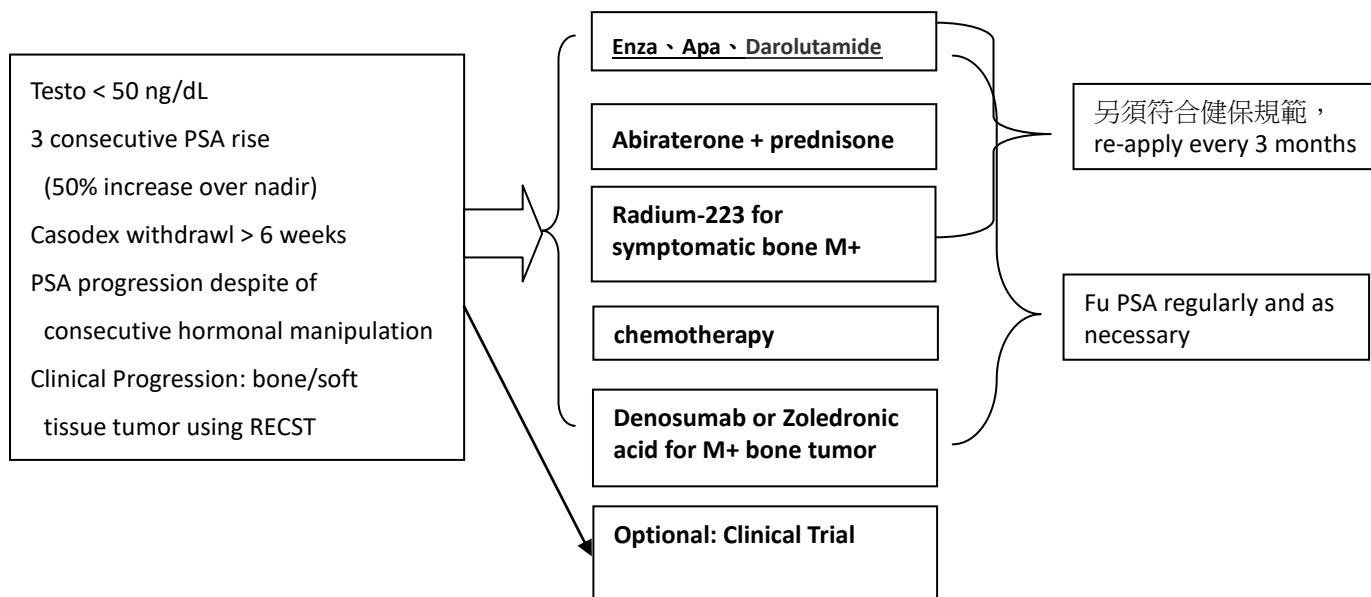

Non-Hormonal Systemic Therapy: chemotherapy for CRPC

regimen		reference
1.Docetaxel		Reference:NO3、7
D1	Dexamethasone 20MG IVA STAT	
	Docetaxel Inj 75MG/M2 in NS250ml keep1hr/Q3W Or Docetaxel Inj 50MG/M2 in NS250ml keep1hr/Q2W	
2.Cabazitaxel		Reference:NO 10
D1	prednisolone 10 mg Cabazitaxel 20~25MG/M2 in N.S.250ml keep1hr/Q3W	

Androgen deprivation therapy, ADT(reference NO3、5、6、7、8、9)

LHRH-agonists: Leuprorelin 3.75mg/ 11.25mg、Eligard 7.5mg / 22.5mg、Goserelin acetate 3.6mg，每 1-3 個月一次。

LHRH-antagonist: Degarelix 80mg，每個月 1 次。

LHRH- analogue:Dipherelin 3.75mg/ 11.25mg，每 1-3 個月一次。

GnRH analogue: Pamorelin 22.5mg，每 6 個月一次。

Steroidal anti-androgen: Cyproterone acetate 50mg 2#po BID

Non-steroidal anti-androgen: Bicalutamide 50mg 1#po QD、Flutamide 250mg1#po TID

Secondary hormonal therapy

Second-generation anti-androgen: Enzalutamide 40mg 4#po QD · Apalutamide 60mg 4# po QD · Darolutamide 300mg
2# po BID

Anti-androgen metabolism inhibitor: Abiraterone 250mg 4#po QD with prednisone 5mg 1# po BID

Reference:

1. 台灣泌尿科醫學會訂 2018 年攝護腺癌治療指引
2. NCCN guidelines version1. 2022
3. Scher HI, Fizazi K, Saad F, et al. Increased Survival with enzalutamide in prostate cancer after chemotherapy. *N Engl J Med* 2012;367:1187-1197.
4. 國家衛生研究院攝護腺癌臨床診療指引
5. Maximum androgen blockade in advanced prostate cancer: an overview of the randomised trials. *Lancet* 2000; 355: 1491–1498.
6. Ryan CJ, Smith MR, de Bono JS, et al. Abiraterone in metastatic prostate cancer without previous chemotherapy. *N Engl J Med* 2013;368:138-148.
7. Tannock LF, de Wit R, Berry WR, et al. Docetaxel plus prednisone or mitoxantrone plus prednisone for advanced prostate cancer. *N Engl J Med* 2004;351:1502-1512.
8. Smith MR, Saad F, Chowdhury S, et al. Apalutamide treatment and metastasis-free survival in prostate cancer. *N Engl J Med* 2018;378:1408-18
9. Fizazi K, Shore N, Tammela TL, et al. Darolutamide in nonmetastatic, castration-resistant prostate cancer. *N Engl J Med* 2019;380:1235-1246.
10. de Wit R, de Bono J, Sternberg CN, et al. Cabazitaxel versus abiraterone or enzalutamide in metastatic prostate cancer. *N Engl J Med* 2019;381:2506-2518.