



中華民國84年10月創刊

本院為地區教學醫院，包含各專科，
提供全民健康保險與各項體檢業務。
不限榮民，所有民眾皆可到院就診。

最新消息

本院春節假期，提供醫療服務如下：

初六(2/2星期四)正常上班

1月27日 (除夕)	1月28日 (初一)	1月29日 (初二)	1月30日 (初三)	1月31日 (初四)	2月1日 (初五)
星期五	星期六	星期日	星期一	星期二	星期三
門診停診			上午 內、外科門診各開一診		各科門診正常 (部份門診停診)
急診24小時服務					

* 門診相關訊息，請參考本院網站<http://www.vhyk.gov.tw/>，由
<最新動態> - <門診異動公告>查詢。

● 本院2/27(周一)正常門診。

★ 發行人：王志龍
★ 社長：劉康
★ 總編輯：李煥偉
★ 執行編輯：楊惠珠
★ 出版者：高雄榮總臺南分院

代 表 線：(06)3125101
院 址：71051臺南市永康區復興路427號
門 診 預 約：(06)3124790
網 址：www.vhyk.gov.tw
病 患 服 務 中 心：(06)3139210

● 自1月起<中醫一診>黃川鐘醫師於每周五下午門診改為周四下午看診。
● 自1月起<中醫二診>黃祈真醫師於每周二、三、五下午開始看診。
● 自2月起，<眼科>周四下午門診停診。

心臟超音波檢查適應症

心臟內科主任醫師 顧長生

對心臟血管疾病急診病人而言，迅速診斷出病因，並立即治療是重要的。我們常用身體檢查：心電圖、胸部x光以評估心臟急診。心電圖和胸部x光可提供部份重要資訊，但仍嫌不足。心導管術侵襲性的檢查有其固定之危險性，且須足夠人力與設備之配合，在緊急情況下，往往無法立即提供診斷。心臟超音波對心臟解剖結構血流動力學及大血管情形提供正確的診斷，因為它是非侵襲性、迅速且在病床邊即可操作。因此，它已變成心臟急診時常使用的診斷工具。

當一位病人出現急性呼吸困難、胸痛、低血壓、神經學病變或無法解釋之臨床惡化時，必須急診診斷出原因。可能之原因包含慢性之急性惡化或併發症，亦或是急性發生之新生症狀。成功的使用心臟超音波需要完全了解心臟急診狀況，並精通各類病變之超音波表徵，因為心臟急診病情千變萬化，且超音波機器功能又多，故檢查者之操作熟練及影響清晰是診斷疾病的首要條件。

急診室心臟超音波最常用來評估左心室功能，由雙面超音波算出的收縮率百分比(ejection fraction%)可信度很高。心室功能不良起因於缺氧性、非缺氧性心肌病變、瓣膜疾病或續發於其它藥物。雙面超音波上之局部心肌收縮異常，心肌肥厚，或瓣膜異常可解釋大部份病人心室功能不良之原因。如果病人有呼吸困難及由肺病變造成的右心衰竭，若超音波檢查左側心臟是正常的，則這類的病人可藉杜卜勒超音波測量三尖瓣閉鎖不全血流速度已評估肺高壓的嚴重度。此外心臟超音波可顯示肺動脈擴張，右心室肥厚，擴大或功能不良以及右心房擴大。所以心臟超音波可幫助醫師指出是否有心室功能異常並找出功能異常之原因。



▲ 心臟超音波儀器檢查

Holter(霍特)~24小時連續心電圖檢查

心臟內科主任醫師 顧長生

一、何謂24小時連續心電圖檢查？

一般心電圖是指病患靜躺在床上所作的靜態心電圖，但心律不整或心肌缺氧變化，不一定在什麼時間出現，為了掌握心臟隨時發生的變化，將儀器24小時裝置在身上，這種檢查既稱之為24小時連續心電圖(Holter monitor)。

二、為何要做24小時連續心電圖檢查？

透過儀器將病患每個心跳所產生的心電圖變化連續記錄，充分了解心臟在每個日常作息、活動所產生的變化，讓醫師得到最詳盡與完整的資料，作為診斷心臟功能的最佳依據。

三、檢查前準備

1. 由醫師開立醫囑及檢查單，檢查室負責安排時間。
2. 檢查前1天先清潔身體，穿著舒適寬鬆衣服。
3. 盡量避免金屬物品如：手錶、皮帶扣、拉鍊...等，以免干擾檢查。

四、檢查中注意事項

1. 裝置儀器後當天不可洗澡但可照平常活動。
2. 身上盡量保持乾爽，以免因為潮溼引起儀器接受不良造成干擾。
3. 儀器不可碰撞或弄溼，避免去接近磁場、高溫、高壓電等場所。
4. 檢查期間若發生嚴重病症，如暈倒、胸口劇烈悶痛等，請緊急前往醫院處置。

顧長生醫師▶簡介



【學歷】：國防醫學院醫學系72年畢業

【經歷】：國軍高雄醫院心臟科主任
重症醫學科專科指導醫師
心臟專科指導醫師
心臟超音波學指導老師
教育部審定講師

【專長】：高血脂、冠心病、心衰竭、
心律不整、肺水腫、高血壓、
血管病變

四大癌症 免費 篩檢服務

服務時間：週一至週五08：00~16：30
 服務地點：癌症防治諮詢室（醫療大樓一樓第一診區）
 諮詢電話：06-3125101轉1106
 攜帶證件：本人健保卡

子宮頸抹片	大腸癌篩檢	乳癌篩檢	口腔癌篩檢
76年次(含)前出生 30歲以上婦女 每年1次	56~31年次 50-75歲民眾 每兩年1次	(1)61~37年次 (2)66~62年次 (1)45-69歲之婦女，每兩年1次 (2)40-44歲二等親內曾罹患乳癌者，每兩年1次	76年次(含)前出生 30歲以上吸菸或嚼檳榔(含已戒檳榔者)，每兩年1次

門診團體衛教及健康活動

106年02月

地點：第一候診區 時間：08：10

日期	活動內容	主講人
2/1	健康促進活動	吳鈴鳳
2/2	口腔保健	蕭佳雯
2/3	中風	徐仁愛護士
2/9	認識憂鬱症	陳姿穎
2/10	一氧化碳中毒	謝賢貞護理師
2/15	健康促進活動	汪冠伶
2/16	口腔保健	蕭佳雯
2/17	心臟血管疾病的預防保健	徐立彥護士
2/23	保命防跌	陳姿穎護理師
2/24	認識高血壓	洪慧鈺護士

2016 105年 12月

惠民基金募款辦法

請以匯款單填寫

帳號：41036781

戶名

財團法人惠民醫療救濟基金

通訊欄內請註明

【臺南分院專戶】

惠民基金臺南分院 專戶捐款芳名錄

劉康 捐款 1000	王嘉青 捐款 300
吳仁博 捐款 1000	蘇靖友 捐款 300
陳建達 捐款 1000	蔡麗玉 捐款 200
李尹暘 捐款 500	鄧冰潔 捐款 200
李吳明瑞 捐款 500	趙佳惠 捐款 200
陳進旺 捐款 500	施夙娥 捐款 200
李學真 捐款 500	陳麗萍 捐款 200
李立智 捐款 500	黃麗琴 捐款 200
蕭佳雯 捐款 500	古慧卿 捐款 200
劉婕妤 捐款 360	黃世芬 捐款 200
張淨琦 捐款 300	康銀麗 捐款 200
譚宏斌 捐款 300	陳麗娟 捐款 200
張開賢 捐款 300	張韶瑛 捐款 200
李煥偉 捐款 300	陳登岳 捐款 200
苗 郊 捐款 300	向秣庭 捐款 200
林雅觀 捐款 300	許正正 捐款 200

捐款100元名單

王明慶	曾士峰	田維謙	蘇淑芬	湯以勤
陳東海	邱雅華	孫佳韻	江淑芬	陳美津
林秀慧	陳思華	崔學明	林錦絨	

本院內視鏡檢查簡介



兒童肝膽胃腸科主治醫師 沈盈佐

近年來，國人肝膽胃腸道疾病，如：慢性肝炎、脂肪肝、肝硬化、胃十二指腸潰瘍、胃食道逆流、膽結石等，盛行率一直居高不下。除了疾病帶來的身體不適，病患的生活品質也會因而下滑。除此之外，一些惡性的疾病，如：食道癌、肝癌、胃癌等，也大大地威脅著國人的健康。面對這些疾病帶來的危害，除了對於疾病表現的認識之外，適切的檢查可以幫助病患獲得正確的診斷，並進而得到適切的治療。本院內科檢查室具備有泛上消化道內視鏡以及超音波檢查儀器，可以為民眾診斷上述之疾病。

本院泛上消化道內視鏡，除了傳統的經口吞嚥的內視鏡之外，另外備有經鼻內視鏡(細鏡)，可提供張口困難或因其它因素無法經口腔吞嚥的患者執行檢查。透過內視鏡，醫師可以清楚且明確地看到病患食道、胃、以及十二指腸前半段的實際狀況，並可於檢查過程中，透過組織切片夾，針對可疑病灶採樣送至病理檢驗科進行病理檢驗。在完整的檢查之下，一般常見的疾病，如胃食道逆流、胃潰瘍、十二指腸潰瘍，應皆可獲得診斷。而在全民健保的規範之下，也需要有內視鏡的佐證，醫師才能處方藥較好的藥物來治療疾病。另外對於疑似惡性的病灶(如食道癌、胃癌)，也可在病理切片輔助下獲得診斷或排除，進而安排下一步的治療。此外，胃幽門螺旋桿菌是造成上述疾病常見的原因之一，可在內視鏡檢查過程中一併採樣化驗，

抽血服務時間



地點	室別	服務時間	注意事項
醫療大樓一樓	病理檢驗科	週一至週五 07：30~16：00 周六08：00~10：00	需禁食者，請空腹8小時以上(急診例外)

如經證實有胃幽門桿菌感染，病患需服藥根除細菌。在結束療程後，可透過吹氣測試檢查是否有除菌成功，免受第二次內視鏡檢查帶來的不適。

超音波檢查儀為一非侵犯性的檢查，透過超音波進入人體後再接收其反射波的原理來呈像，而在腹部通常應用於肝、膽、胰、脾、腎等器官的檢查。透過超音波，醫師可為病患檢查肝臟實質的變化(如：脂肪肝、肝硬化)，是否有肝臟結節或腫瘤，膽囊是否發炎或有結石以及息肉，膽道是否異常擴張等等狀況。對於已知有慢性肝炎或是長期腹部不適的病患來說，該檢查十分有效益，可廣泛用於篩檢、初步診斷以及長期追蹤。

如各位民眾有相關疾病或症狀，可至本院內科門診就診，透過醫師專業判斷是否須安排上述的檢查，以利快速發現問題，並盡快得到治療以及完整的追蹤。

沈盈佐醫師 簡介

- 【學歷】：高雄醫學大學醫學系學士畢業
- 【經歷】：高雄榮民總醫院兒童醫學部：住院醫師、總住院醫師、兒童肝膽胃腸科研究醫師
- 【專長】：兒童一般疾病、兒童肝膽胃腸疾病、腹部超音波檢查、消化道內視鏡檢查

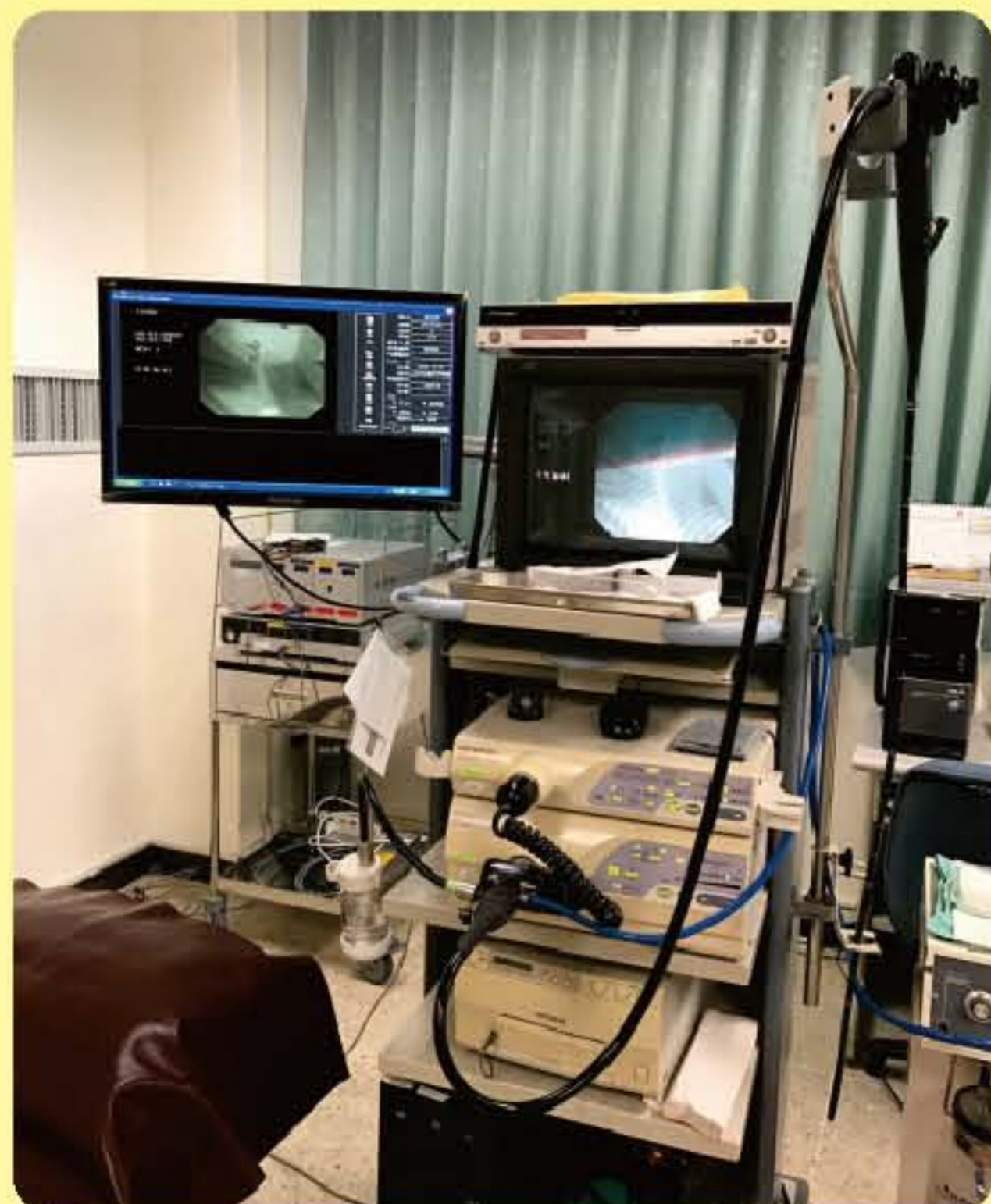

▲泛消化道內視鏡檢查設備(包含：內視鏡、光源機與螢幕)。



▲電燒器(輔助用於內視鏡檢查中，切除欲切除的病灶)。



▲超音波檢查儀(適合檢查腹腔中各項實質器官，如肝、膽、胰、脾、腎)(超音波檢查過程示意圖)。

幽門螺旋桿菌國際治療新趨勢 與本院五年除菌回顧

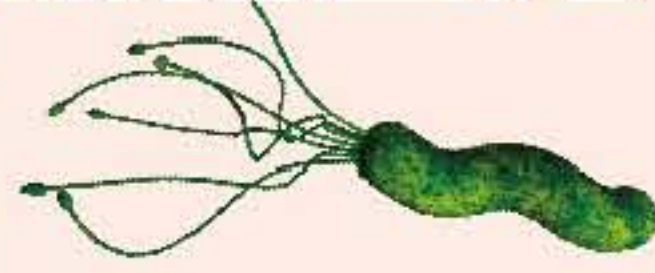

腸胃內科主治醫師 張旭男(下圖左上)

幽門螺旋桿菌(簡稱“幽門桿菌”)是少數能在胃內存活且致病的一種細菌，全世界有將近一半的人曾經感染，感染幽門桿菌後大部分患者並無症狀，1~2成患者可能產生胃潰瘍或十二指腸潰瘍，極少數患者(約1~2%)更可能產生胃癌，因此世界衛生組織於1994年將幽門桿菌歸類為胃癌的一級致癌物。



幽門桿菌主要經由糞口途徑傳染，臺灣早年因衛生環境與民眾衛生習慣不佳，有超過一半的民眾曾感染幽門桿菌，近年來因衛生條件改善，加以醫療進步，積極診斷與治療幽門桿菌，感染的盛行率已大幅下降；幽門桿菌的另一個次要傳染途徑為經口傳染，包括共同進食與接吻等可能接觸患者唾液的行為，因少數感染者胃液逆流至口腔再傳染給他人的機率雖然不高，但若長期相處如家人，被傳染的機率便會增加。綜上所述，保持良好的衛生習慣與使用公筷母匙乃避免幽門桿菌感染的不二法門。

傳統幽門桿菌的治療採三合一療法(簡稱“三合療法”)，即一種胃藥(氫離子幫浦抑制劑)加兩種抗生素。然而隨著幽門桿菌抗藥性的增加，除菌率逐年下降，臺灣目前約只剩8成左右的除菌率，因此最新的國際治療指引(第五版馬斯垂克共識)建議在幽門桿菌抗藥高盛行(大於15%)國家，第一線考慮四合一療法(簡稱“四合療法”)，即一種胃藥(氫離子幫浦抑制劑)加三種抗生素，第二線考慮含鉍劑(Bismuth)四合一療法。

回顧本院自101年1月至105年12月幽門桿菌感染者於本院胃腸科接受治療，三合療法除菌成功率約84.2%，四合療法除菌成功率約93.3%，一線治療失敗者接受二線含鉍劑四合一療法除菌成功率約92.9%。

本院自105年1月起便積極推行四合療法，早於國際治療指引建議，雖然國際指引建議治療14天，本院礙於健保規範使用7天療程亦能達到九成三的成功率，南部許多醫學中心的研究亦發現7天療程有相似的成功率，在臺灣四合療法是否須使用到14天，其成本效益為何，仍有待進一步研究。

幽門桿菌感染者不論有無症狀都接受治療，是目前全世界醫療的主流，本院不論一線或二線治療都能達到超過九成的成功率，建議有需求的民眾可至本院內科門診諮詢，有感染者積極接受治療與追蹤。

(在此特別感謝病歷室龔惠娟組長提供門診病患資料統計、門診汪冠伶護理師協助衛教、胃鏡室陳麗萍、許琇雲、王嘉菁技術員等協助相關檢查與內科全體醫師協助病患轉介。)

頸動脈超音波檢查

神經內科主治醫師 黃孟華

腦中風名列國人10大死因前3名，高度內頸動脈狹窄者，每年中風機率大於25%。頸動脈粥狀硬化斑、狹窄，是公認的腦中風的危險因子，早期的預防和診斷格外重要，如果能早期接受頸動脈超音波檢查，進而治療，可免於腦中風威脅。

頸動脈超音波，運用超音波反射的原理來檢查血管壁表面及其內部

是否有粥狀硬化的出現，由測量頸動脈內膜厚度來測定頸動脈血管的管徑和血流變化，瞭解頸動脈有無狹窄或阻塞現象。它可以正確的評估流入腦內的主要血管(總頸、內頸及外頸動脈、脊椎動脈)狀況，以了解血管有無動脈硬化斑塊、狹窄、甚至阻塞的情形。

頸動脈超音波為非侵入性，無輻射暴露，且無特殊禁忌症的檢查。由於頸部血管為主要的檢測目標，因此受檢者宜避免穿著高領衣物，檢查中須配合檢查執行者調整頭頸部的位置及角度，檢查後並無特殊注意事項。檢查所需時間會因為血管是否有明顯異常而略有差異，一般為30分鐘左右。此項檢查操作簡易，有健保給付，中高年齡的民眾，具有高危險因子者，最好定期檢查。

< 頸動脈超音波的建議檢查時機與對象 > :

- 一、急性腦中風或曾經罹患過腦中風者。
- 二、具高風險心血管危險因子者。
- 三、疑似腦中風相關症狀(突發性的臉及肢體出現麻或無力、突發性意識混亂、表達或理解力異常、突發性視力障礙、突發性頭暈、行走及平行障礙及突然性的不明原因頭痛。)
- 四、曾經接受頭頸部放射治療超過10年以上者。
- 五、脈動性耳鳴。
- 六、其它：由臨床醫師判斷建議。



頸動脈超音波儀器

政風專欄

建構廉潔家園，對貪污「零容忍」！
廉政檢舉專線0800-286-586(你爆料我爆料)
高榮臺南分院政風室檢舉專線06-3137582，
檢舉貪瀆最高獎金1000萬元。

立法院會於100年三讀通過貪污治罪條例部分條文修正案，增訂「不違背職務行賄罪」，未來民眾行賄公務員，不論公務員是否做出職權之外的事，送錢給公務員就是違法，行賄與收賄者都將面臨刑責，行賄的民眾可處三年以下有期徒刑或併科新台幣50萬元以下罰金。讓民眾了解跟公務員接洽就是不能送錢，送錢就構成犯罪。如果有一些人假藉過節送禮的名義請託、行賄公務員，經過事實認定後，也構成犯罪。

黃孟華醫師簡介



- 【學歷】：臺北醫學大學醫學系畢業
- 【經歷】：臺北榮民總醫院神經醫學中心住院醫師
臺北榮民總醫院神經醫學中心總醫師
署立金門醫院支援醫師
玉里榮民醫院內科部主治醫師
臺南市立安南醫院神經內科主治醫師
- 【專長】：頭暈、頭痛、肢體痠麻無力、步態不穩、記憶衰退、不自主運動、暈厥、顛癇、腦中風、帕金森氏症



科別診	時間	星期一			星期二		星期三			星期四		星期五		
		上午	下午	夜間門診	上午	下午	上午	下午	夜間門診	上午	下午	上午	下午	
內科	第一診區	一般內科	潘潔慧 代碼00122	許勝凱 代碼00130	值班醫師	吳明瑞 代碼00145	鄭育容 代碼00131	潘潔慧 代碼00122	沈盈佐	值班醫師	鄭育容 代碼00131	蕭承愷 代碼00121		
		內兒科	蕭承愷 代碼00121			顧長生 代碼00139							王仕凱	
		感染科				沈盈佐		黃孟華 代碼00192			王仕凱	黃孟華 代碼00192		
		胸腔內科	郝立智 (四診)			林亞璇		郝立智 代碼00120			吳明瑞 代碼00145	林亞璇	許勝凱 代碼00130	
		神經內科	潘潔慧 (一診)代碼00122					潘潔慧 (一診)						
		新陳代謝科						鄭育容 代碼00131			鄭育容 代碼00131			
		肥胖特別門診	郝立智 代碼00120			林亞璇		黃孟華 代碼00192				林亞璇		
		免疫風濕科	郝立智 (四診)					郝立智 代碼00120						
		腸胃科						郝立智 (四診)			王仕凱		王仕凱	
		肝炎及肝癌特別門診												
		心臟內科				顧長生 (二診)					顧長生 (二診)			
		腎臟科				吳明瑞 (一診)					吳明瑞 (四診)			
		三高整合門診	郝立智 (四診)			顧長生 吳明瑞		郝立智 (四診)			顧長生 吳明瑞			
		戒菸門診	蕭承愷 代碼00121								曾淨琦 (家醫一診)			
		營養諮詢	張乃文 代碼00020					張乃文 代碼00020			張乃文 代碼00020	林玉萍 代碼00022		
家醫科	第一診區	家庭醫學科		陳宣恩		陳宣恩				曾淨琦 代碼00126				
		高齡醫學科								曾淨琦 (家醫一診)				
		高齡醫學整合門診		陳宣恩		陳建宏				曾淨琦 (家醫一診)				
		體檢、成人健檢				陳宣恩				曾淨琦 (家醫一診)				
		戒菸門診												
心身科	第一診區	心身醫學科	譚宏斌 代碼00153	蘇偉碩 代碼00208		蘇偉碩 代碼00208	譚宏斌 代碼00153		值班醫師	張開賢 代碼00158	張開賢 代碼00158	蘇偉碩 代碼00208		
		高齡失智整合門診	譚宏斌 代碼00153			譚宏斌 代碼00153					張開賢 代碼00158			
		憂鬱症失眠特別門診								張開賢 代碼00158	張開賢 代碼00158			
		兒童青少年心理門診												
		青少年親善門診		蘇偉碩 代碼00208		蘇偉碩 代碼00208							蘇偉碩 代碼00208	
外科	第一診區	一般外科	馮毓文 代碼00215	陳建宏	李學真	陳建宏		馮毓文 代碼00215		馮毓文	馮毓文 代碼00215	陳建宏		
		大腸直腸門診	王泰元 代碼00207			王泰元 代碼00207	陳進旺 代碼00230		陳進旺 代碼00230	王泰元 代碼00207	陳進旺 代碼00230	王泰元 代碼00207		
		神經外科	吳劭文 代碼00212	郭威廷		吳劭文 代碼00212		楊家敏			吳劭文 代碼00212	楊家敏	楊家敏	
		泌尿外科			李學真 (一診)			李學真 代碼00208			李學真 代碼00208			
		骨關節整合門診	馮毓文 (一診)			馮毓文 (一診)		馮毓文 (一診)		馮毓文	馮毓文 (一診)	陳建宏		
		骨質疏鬆特別門診	馮毓文 (一診)	陳建宏		陳建宏					馮毓文 (一診)	陳建宏		
		甲狀腺內分泌	王泰元 (二診)			王泰元 (二診)	陳進旺 (二診)		陳進旺 (二診)	陳進旺 (二診)	陳進旺 (二診)	陳進旺 (二診)	王泰元 (二診)	
		肝膽特別門診	王泰元 (二診)			王泰元 (二診)	陳進旺 (二診)		陳進旺 (二診)	陳進旺 (二診)	陳進旺 (二診)	陳進旺 (二診)	王泰元 (二診)	
		疝氣特別門診	王泰元 (二診)			王泰元 (二診)	陳進旺 (二診)		陳進旺 (二診)	陳進旺 (二診)	陳進旺 (二診)	陳進旺 (二診)	王泰元 (二診)	
		乳房外科特別門診	王泰元 (二診)			王泰元 (二診)	陳進旺 (二診)		陳進旺 (二診)	陳進旺 (二診)	陳進旺 (二診)	陳進旺 (二診)	王泰元 (二診)	
疼痛治療特別門診		楊恒幸、劉康 (約診)												
皮膚科	第二診區	皮膚科	張喬勝							吳貞慧	洪千惠			
		耳鼻喉科	蔡鴻銘 代碼00510		蔡鴻銘 代碼00510	蔡鴻銘 代碼00510		蔡鴻銘 代碼00510		蔡鴻銘 代碼00510	蔡鴻銘 代碼00510	蔡鴻銘 代碼00510		
		眼科(含配鏡)	周俐禎 代碼00406	周俐禎 代碼00406	李尹暘 代碼00405	李尹暘 代碼00405	李尹暘 代碼00405	李尹暘 代碼00405	周俐禎 (約診)	周俐禎 代碼00406	周俐禎 代碼00406	李尹暘 代碼00405		
婦產科	第二診區	婦產科	李如悅			李如悅		蔣安仁						
		婦女更年期特別門診												
牙科	第二診區	牙科	吳仁博 代碼00602	吳仁博 (約診)		吳仁博 代碼00602		吳仁博 代碼00602	吳仁博 (約診)		吳仁博 代碼00602	吳仁博 代碼00602		
		二診	林榮祥 代碼00603	林榮祥	林榮祥	林榮祥 代碼00603		林榮祥 代碼00603	林榮祥 代碼00603		林榮祥 代碼00603	林榮祥 代碼00603		
		三診	李漢平 代碼00606			李漢平 代碼00606	李漢平 代碼00606	李漢平 代碼00606		李漢平 代碼00606	李漢平 代碼00606	李漢平 代碼00606		
兒科	第二診區	小兒科(含疫苗注射)	潘潔慧 (約診)			潘潔慧			許勝凱		沈盈佐	沈盈佐		
		兒童健康發展門診				潘潔慧	潘潔慧							
復健科	第一診區	復健科	王一舟 代碼00171	王一舟 代碼00171		詹榮豐 代碼00174		王一舟 代碼00171		王一舟 代碼00171	王一舟 代碼00171	王一舟 代碼00171		
		中醫門診	黃川鐘 代碼00802	黃川鐘 代碼00802		黃川鐘 代碼00802		黃川鐘 代碼00802	黃祈真	黃川鐘 代碼00802	黃川鐘 代碼00802	黃川鐘 代碼00802	黃祈真	
減毒替代療法門診	第一診區							張開賢						

高雄榮民總醫院臺南分院
接受成大/奇美醫院
急診轉診優惠說明

轉診優惠措施

1. 凡由成大、奇美醫院轉入本院急診病患，免收救護車費用。
(合約救護車為歐小明救護車)。
2. 優先安排二人床，不收病房費差額。
3. 轉入病患一律不收急診掛號費120元。

注意事項

1. 轉診病患請於掛號時出示『轉診單』，並於完成掛號後交給急診室護理人員。
2. 本院地址：
臺南市永康區復興路427號。
3. 聯絡窗口：
06-3125101轉1609(急診室)
或06-3132400

掛號服務方式

現場掛號：

- 服務時間：
週一至週五
上午 07:30~11:00
下午 13:00~16:30
週一、三夜間門診
17:30~20:30掛號、18:30開始看診
耳鼻喉科18:00看診

初診掛號：

- 請先至服務中心填寫『初診單』，再至掛號櫃檯前機抽取號碼牌等候叫號。
- 所需證件：
※ 複診：健保IC卡。
※ 初診及健保身分變更：請出示健保IC卡、身分證及身分證明相關文件。(如：榮民證、遺眷證、軍人證、重大傷病卡、殘障手冊、轉介單、職災單...等)。

※ 上午時段均需抽取號碼牌依序(叫號)臨櫃辦理；下午時段不需抽取號碼牌直接排隊臨櫃辦理。

預約掛號(人工專線)：

- 電話：06-3124790
- 服務時間：
週一至週五
上午 8:10~11:30
下午 1:30~4:30
(預約掛號為預先掛號。當日當診次不接受電話預約掛號，請於掛號時間內，直接至掛號櫃檯辦理現場掛號。)

自動掛號機：

- 服務時間
週一至週五
上午8:00~下午5:00

網路掛號：

- 網址：
<http://reg.vhyk.gov.tw/start.asp>
- 電話語音掛號：
● 電話：06-3125101轉8977或8978(請使用按键式電話)；24小時受理預約

門診看診時間：

- 週一至週五
上午 08:45 開始
下午 14:00 開始
- 一般勞工體檢：
● 每週一至週四上午現場辦理。
● 攜帶身分證、健保IC卡及2吋照片至服務中心填寫『勞工體檢表』，再抽號碼牌臨櫃辦理掛號。(榮民請攜帶榮民證)

急診掛號優先處理

- 不需抽號碼牌(急診請先至急診室由急診護理師評估後持牌至掛號室掛號)。

備註：

健保IC卡註記有無職榮民或遺眷者，享有退輔會在就醫方面醫療補助，免繳掛號費及健保部份負擔費用；其他有職榮民請攜帶榮民證掛號，免掛號費，依階級收取健保部份負擔費用。

急診 全日 24 小時服務
請至醫療大樓一樓西側急診室
電話：06-3125101轉1609