貳-3-3

中華民國113年度

# 高雄市總預算案

高雄市政府衛生局主管

# 高雄市立各醫療院(所)醫療藥品基金
# 高雄市立聯合醫院醫療藥品基金
# 附屬單位預算分預算

（非營業部分）

高雄市立聯合醫院編

# 高雄市立聯合醫院
# 高雄市立聯合醫院醫療藥品基金

## 目次

中華民國 113 年度


一、業務計畫及預算說明……3-1

二、預算主要表

(一)、收支餘絀預計表……3-11

(二)、餘絀撥補預計表……3-13

(三)、現金流量預計表……3-14

三、預算明細表

(一)、醫療收入明細表……3-16

(二)、其他業務收入明細表……3-17

(三)、業務外收入明細表……3-18

(四)、醫療成本明細表及說明……3-19

(五)、管理及總務費用明細表及說明……3-49

(六)、研究發展及訓練費用明細表及說明……3-55

(七)、其他業務費用明細表及說明……3-60

(八)、業務外費用明細表及說明……3-63

(九)、固定資產建設改良擴充明細表……3-66

(十)、固定資產建設改良擴充資金來源明細表……3-70

(十一)、固定資產建設改良擴充計畫預期進度明細表……3-72

(十二)、資產折舊明細表……3-74

(十三)、資產報廢明細表……3-75

(十四)、基金數額增減明細表……3-76

(十五)、無形資產明細表……3-77

四、預算參考表

(一)、預計平衡表……3-78

高雄市立聯合醫院

高雄市立聯合醫院醫療藥品基金

**目次**

中華民國 113 年度

(二)、5 年來主要營運項目分析表 ·····3-81

(三)、員工人數彙計表 ·····3-82

(四)、用人費用彙計表 ·····3-83

(五)、各項費用彙計表 ·····3-85

(六)、車輛明細表 ·····3-93

# 高雄市立聯合醫院
# 高雄市立聯合醫院醫療藥品基金
# 業務計畫及預算說明

中華民國 113 年度

**壹、基金概況**

**一、設立宗旨：**

本院於 92 年由原高雄市立大同、婦幼合併成立為高雄市立聯合醫院；98 年進行組織變革將大同院區以 ROT 方式民營化。本院為提供市民優質之醫療照護，並肩負公共衛生保健與社會服務責任，以「健康促進、全人服務」為組織宗旨，積極努力成為「服務品質最好的健康促進醫院」乃本院全體同仁共同努力之願景，全院同仁亦本著「敦親睦鄰、照顧好厝邊」的信念與態度，希望藉由醫療團隊合作，提升醫療品質，確保病人安全，具體落實醫院宗旨與目標，提供社區市民優質的醫療照護與全人關懷，以守護廣大市民的生命與健康。

**二、組織概況：**

本院置院長 1 人，綜理院務並指揮監督所屬員工；置副院長二人，襄理院務。院長及副院長一人由相當級別之醫事人員兼任。醫院設科及室，醫療業務部門計一般內科、一般外科等 42 科，管理及行政部門計 10 室，1 中心。

**三、基金歸類及屬性：**

本基金為預算法第 4 條第 1 項第 2 款所定，凡付出仍可收回，而非用於營業之作業基金，並編製附屬單位預算。

**貳、前年度及上年度已過期間預算執行情形（前年度決算結果及上年度預算截至 112 年 6 月 30 日止執行情形）**

**一、前(111)年度決算結果：**

(一)業務收入：決算數 18 億 5,113 萬 9 千元，較預算數 15 億 9,823 萬 3 千元，增加 2 億 5,290 萬 6 千元，約 15.82%，主要係因新冠肺炎疫情影響，疾管署公費 PCR 檢驗案件增加、新病房完工啟用、人力資源提升及改善硬體設備等，致醫療收入增加所致。

(二)業務成本與費用：決算數 17 億 7,652 萬 5 千元，較預算數 15 億 5,319 萬元，增加 2 億 2,333 萬 5 千元，約 14.38%，主要係因醫療收入增加致績效獎金提列超出預期及新冠肺炎疫情影響致衛材試劑等物料超出預期所致。

(三)業務外收入：決算數 3,057 萬 7 千元，較預算數 900 萬 2 千元，增加 2,157 萬 5 千元，約 239.66%，主要係轉列 105 年度溢提備抵醫療折讓所致。

(四)業務外費用：決算數 702 萬 7 千元，較預算數 809 萬 7 千元，減少 107 萬元，約 13.22%，主要係資產報廢較預期少所致。

(五)收支賸餘：決算數 9,816 萬 4 千元，較預算數賸餘 4,594 萬 8 千元，增加 5,221 萬 6 千元，約 113.64%，主要係因疾管署公費 PCR 檢驗案件增加代檢收入及轉列 105 年溢提備抵醫療折讓數致雜項收入較預期高所致。

(六)固定資產之建設改良與擴充：決算數 5,227 萬 8 千元，較預算數 1 億 219 萬 6 千元，減少 4,991 萬 8 千元，約 48.85%，主要係供應室滅菌鍋及週邊設備空間整建案等設

備辦理保留4,549萬元所致，另442萬8千元為撙節賸餘款。

**二、上(112)年度截至6月底止預算執行情形：**

(一)業務收入：預計業務收入8億1,586萬9千元，實際業務收入8億5,179萬1千元，較預計數增加3,592萬2千元，約4.40%。

(二)業務成本與費用：預計業務成本與費用7億9,263萬2千元，實際業務成本與費用8億206萬8千元，較預計數增加943萬6千元，約1.19%。

(三)業務外收入：預計業務外收入427萬2千元，實際業務外收入7,322萬8千元，較預計數增加6,895萬6千元，約1,614.14%，主要係110年度備抵醫療折讓溢提轉列雜項收入所致。

(四)業務外費用：預計業務外費用417萬7千元，實際業務外費用6,261萬7千元，較預計數增加5,844萬元，約1,399.08%，主要係因110年度備抵醫療折讓溢提，相對轉回92.5%應付獎勵金。

(五)收支賸餘：預計賸餘2,333萬2千元，實際賸餘6,033萬4千元，較預計數增加3,700萬2千元，賸餘增加約158.59%，主要係收支數相抵，賸餘數較預算數增加。

(六)固定資產之建設改良與擴充：預計數3,600萬1千元，實際數554萬7千元，較預計數減少3,045萬4千元，約84.59%，主要係供應室滅菌鍋及週邊設備空間整建案及超音波晶體乳化儀等尚在辦理驗收及核銷程序所致。

**參、業務計畫**

**一、營運計畫：**

(一)本年度業務收入預計17億7,365萬6千元，業務成本與費用17億1,590萬6千元，業務外收入875萬4千元，業務外費用1,031萬1千元，本期賸餘5,619萬3千元。

(二)預計門診量41萬5,807人次，住院病患6萬8,597人日，衛生保健5萬3,000人次。

(三)本院組織變革後總病床數390床，並設急診、加護病房、觀察室及開刀房、X光檢查、血液透析、胃鏡檢查、腦波檢查、超音波檢查等服務單位，病床使用率視門、急診病患逐年增加；深耕社區提供精準醫療保健服務，建構全方位醫療照護網絡，推動特色醫療及品質改善活動並提升醫院復原力，順應內外部環境變化及爭取擴建院區和精進醫院智慧化便民服務，全面實施電子病歷，落實醫療服務無紙化，以提供社區民眾優質之醫療服務並滿足後疫情時代醫療服務需求。

**二、固定資產之建設、改良、擴充與其資金來源及其投資計畫之成本效益分析：**

本年度固定資產之建設、改良、擴充預算總額計8,441萬9千元，包含不動產、廠房及設備8,441萬9千元，內容說明如下：

(一)本年度預算總額8,441萬9千元：

1、 專案計畫部分編列3,013萬2千元，為繼續計畫，係編列房屋及建築3,013萬2千元。

2、 一般建築及設備計畫部分編列5,428萬7千元，均為一次性項目，編列房屋及建

築 1,480 萬 7 千元，機械及設備 3,831 萬 6 千元，什項設備 116 萬 4 千元。

(二)資金來源 8,441 萬 9 千元：

1、 專案計畫部分：3,013 萬 2 千元，以自有資金支應。

2、 一般建築及設備計畫部分:5,414 萬 7 千元,以自有資金支應,公庫撥款 14 萬元。

(三)固定資產建設改良擴充及其資金來源圖表：詳圖一。

(四)專案計畫：

1、 高雄市立聯合醫院出入動線及診間調整裝修工程計畫

(1)計畫目的：因應輕軌路線美術館路段建置，配合調整大門及急診出入動線暨門診區規劃，並增設北側大廳，期待配合輕軌完工，能提供市民嶄新就醫環境及優質之醫療照護及關懷,以守護廣大市民的生命及健康。

(2)計畫內容：因輕軌二階工程復工，其中 C22 站站體緊臨本院大門出入口，輕軌軌道亦僅距離本院 6M，將影響本院大門與急診之出入動線，爰規劃進行改建工程並分為兩階段進行。一階工程為醫院出入動線及急診調整裝修工程，主要為因應輕軌施工圍籬，建立臨時大門的出入便道與急診出入口的轉向工程；二階工程為醫院北側大廳新建工程，工程預定地位於院區現址北側之停車場用地。本院現有的基地面積為 21,578.73 ㎡，增建北側大廳後未來建築面積合計約為 6,790.34 ㎡。。

(3)計畫期間：自 109 年 11 月起至 114 年 8 月止，共計 4 年 9 個月。

(4)計畫投資總額及資金來源：2 億 5,867 萬 2 千元，捷運建設基金支應 1 億 881 萬元，餘以自有資金支應。

單位:新台幣千元

| 年度 | 預算數 | 資金來源 | | | |
|---|---|---|---|---|---|
| | | 自有資金 | | 外借資金 | |
| | | 項目 | 金額 | 項目 | 金額 |
| 110 | 16,000<br>(捷運建設基金) | | | | |
| 111 | 37,585<br>(捷運建設基金) | | | | |
| 112 | 103,960<br>(捷運建設基金支應 55,225) | 公庫撥款<br>營運資金 | 24,405<br>24,330 | | |
| 113 | 30,132 | 營運資金 | 30,132 | | |
| 114 | 70,995 | 公庫撥款<br>營運資金 | 30,000<br>40,995 | | |
| 合計 | 258,672 | | 149,862 | | |

(5)效益分析：本計畫完成後，預期能創造嶄新就醫環境，提升醫療服務量能並結合綠能及高科技智慧建築設計，扭轉公辦公營市立醫院老舊形象，提升民眾就醫滿意度。

**肆、預算概要**

**一、業務收支及餘絀之預計：**

(一)本年度業務收入17億7,365萬6千元，較上年度預算數16億3,173萬9千元，增加1億4,191萬7千元，約8.70%，主要係門診及住院醫療收入增加所致。

(二)本年度業務成本與費用17億1,590萬6千元，較上年度預算數15億8,214萬4千元，增加1億3,376萬2千元，約8.45%，主要係醫療成本及管理及總務費用增加所致。

(三)本年度業務外收入875萬4千元，較上年度預算數854萬4千元，增加21萬元，約2.46%，主要係利息收入增加所致。

(四)本年度業務外費用1,031萬1千元，較上年度預算數837萬4千元，增加193萬7千元，約23.13%，主要係財產交易短絀增加所致。

(五)收支相抵後，預計賸餘5,619萬3千元，較上年度預算數賸餘4,976萬5千元，賸餘增加642萬8千元，約12.92%。

(六)本年度及最近5年收入、成本與費用及賸餘圖表:圖二、三。

**二、餘絀撥補之預計：**

(一)前期未分配賸餘2億8,747萬2千元，本期賸餘5,619萬3千元，合計3億4,366萬5千元，提存特別公積3,013萬2千元。

(二)經以上分配後，本年度未分配賸餘計3億1,353萬3千元。

(三)本年度及最近5年度賸餘分配圖表：圖四、五。

**三、現金流量之預計：**

(一)預計業務活動之淨現金流入8億5,807萬6千元，包括：

1、本期賸餘5,619萬3千元。

2、調整項目8億188萬5千元：(1)提存呆帳、醫療折讓及評價短絀1億2,092萬3千元，(2)折舊、減損及折耗8,669萬5千元，(3)攤銷700萬元，(4)處理資產短絀685萬8千元，(5)其他淨減164萬5千元，(6)流動資產淨減5億5,656萬4千元，(7)流動負債淨增2,549萬元。

3、應收利息淨增2千元。

(二)投資活動之淨現金流出8,817萬1千元，係增加不動產、廠房及設備8,441萬9千元、無形資產331萬5千元及其他資產43萬7千元。

(三)籌資活動之淨現金流出7億6,593萬9千元，其中現金流入係增加基金14萬元；現金流出係減少其他負債7億6,607萬9千元。

(四)預計本期現金及約當現金淨增396萬6千元。

(五)期初現金及約當現金1億8,423萬1千元。

(六)預計期末現金及約當現金 1 億 8,819 萬 7 千元。

**四、其他：**

(一)依據市府 102 年 6 月 17 日高市府人力字第 10230607100 號函:人力管控方式採行用人費用率；並依據市府 108 年 12 月 2 日高市府人力字第 10831066200 號函續辦。

(二)高雄市立聯合醫院出入動線及診間調整裝修工程計畫總經費 2 億 5,867 萬 2 千元，由市府捷運建設基金支應 1 億 881 萬元、衛生局增撥本院基金 5,440 萬 5 千元及醫療藥品基金 9,545 萬 7 千元。(112 年經費編列 4,873 萬 5 千元：衛生局增撥本院基金 2,440 萬 5 千元及本院之累積賸餘提存特別公積支應 2,433 萬元,113 年經費編列 3,013 萬 2 千元：本院之累積賸餘提存特別公積支應 3,013 萬 2 千元，114 年經費編列 7,099 萬 5 千元：衛生局增撥本院基金 3,000 萬元及本院之累積賸餘提存特別公積支應 4,099 萬 5 千元)。

(三)淨零相關工作及預算：

為因應全球氣候變遷並達成 2050 淨零目標，於預算編列時導入淨零概念，確保各項減碳工作執行。依據「高雄市淨零城市發展自治條例」第七條，本基金辦理項目為能源使用效率之提升，並辦理汰換耗能燈具之相關事項。113 年度編列相關預算 38 萬 8 仟元。

圖一

# 113年度固定資產建設改良擴充及資金來源

建設改良擴充

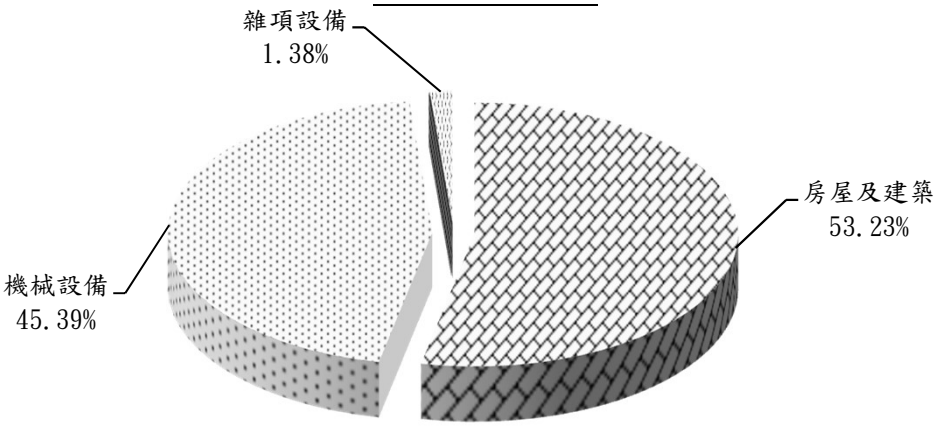


資金來源

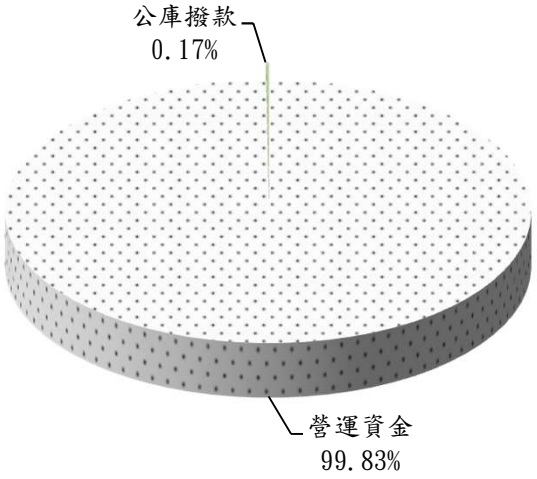


單位：新台幣千元

| 建設改良擴充 | 113年度預算 | 資金來源 | 113年度預算 |
|---|---|---|---|
| (一)不動產、廠房及設備 | 84,419 | 營運資金 | 84,279 |
| 土地 | - | 公庫撥款 | 140 |
| 房屋及建築 | 44,939 | | |
| 機械設備 | 38,316 | | |
| 交通及運輸設備 | - | | |
| 雜項設備 | 1,164 | | |
| (二)投資性不動產 | - | | |
| 合　　計 | 84,419 | 合　　計 | 84,419 |

圖二

## 113年度收入、成本與費用及賸餘

收入

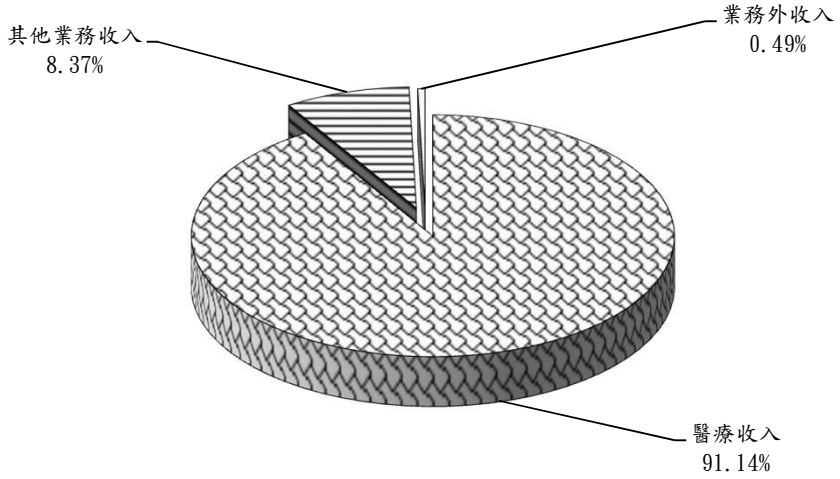


成本與費用及賸餘

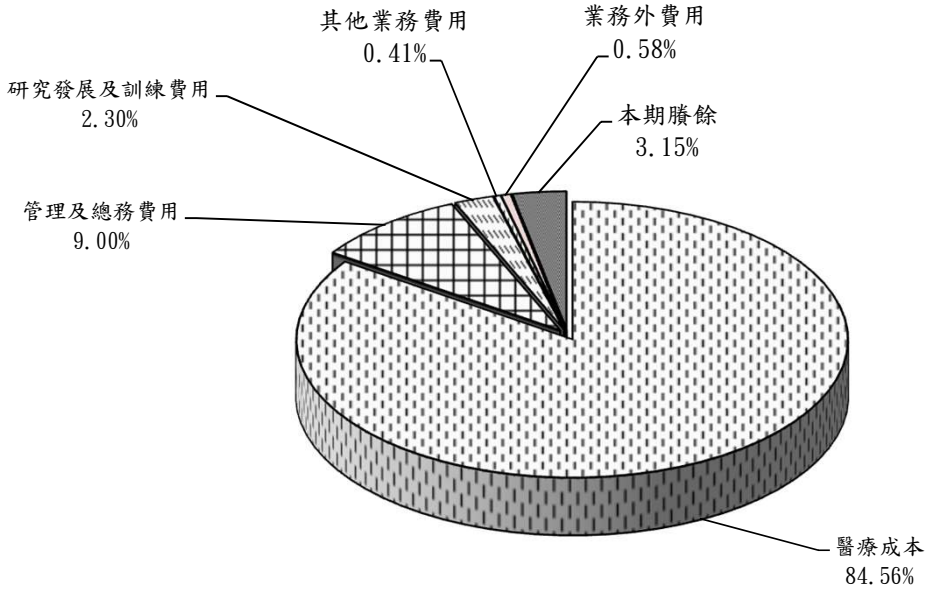


單位：新台幣千元

| 收入 | 113年度預算 | 成本與費用及賸餘 | 113年度預算 |
|---|---|---|---|
| **業務收入** | **1,773,656** | **業務成本與費用** | **1,715,906** |
| 醫療收入 | 1,624,439 | 醫療成本 | 1,507,172 |
| 其他業務收入 | 149,217 | 管理及總務費用 | 160,402 |
| **業務外收入** | **8,754** | 研究發展及訓練費用 | 40,951 |
| | | 其他業務費用 | 7,381 |
| | | **業務外費用** | **10,311** |
| | | **本期賸餘** | **56,193** |
| **收入總額** | **1,782,410** | **成本、費用及賸餘總額** | **1,782,410** |

# 高雄市立聯合醫院
# 高雄市立聯合醫院醫療藥品基金
## 業務計畫及預算說明
中華民國113年度

圖三

## 最近五年收入與費用

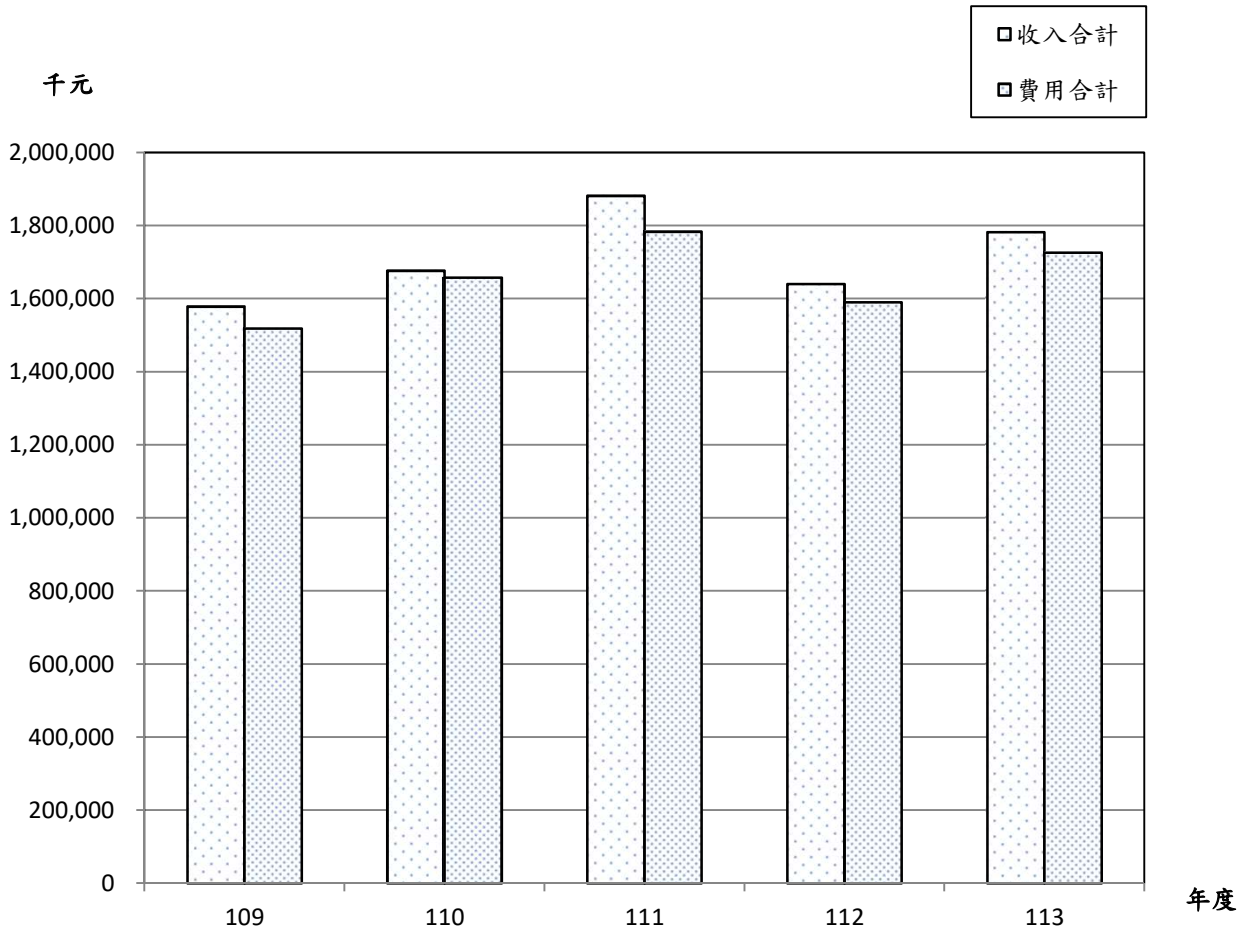


單位：新台幣千元

| 年度 / 項目 | 109年度決算 | 110年度決算 | 111年度決算 | 112年度預算 | 113年度預算 |
|---|---|---|---|---|---|
| **收入** | **1,578,571** | **1,676,723** | **1,881,716** | **1,640,283** | **1,782,410** |
| 業務收入 | 1,555,546 | 1,640,217 | 1,851,139 | 1,631,739 | 1,773,656 |
| 業務外收入 | 23,025 | 36,506 | 30,577 | 8,544 | 8,754 |
| **收入合計** | **1,578,571** | **1,676,723** | **1,881,716** | **1,640,283** | **1,782,410** |
| **費用** | **1,518,315** | **1,657,669** | **1,783,552** | **1,590,518** | **1,726,217** |
| 業務成本與費用 | 1,510,376 | 1,628,810 | 1,776,525 | 1,582,144 | 1,715,906 |
| 業務外費用 | 7,939 | 28,859 | 7,027 | 8,374 | 10,311 |
| **費用合計** | **1,518,315** | **1,657,669** | **1,783,552** | **1,590,518** | **1,726,217** |
| **本期賸餘** | **60,256** | **19,054** | **98,164** | **49,765** | **56,193** |

# 高雄市立聯合醫院
# 高雄市立聯合醫院醫療藥品基金
## 業務計畫及預算說明
中華民國113年度

圖四

## 113年度賸餘分配

按分配程序分

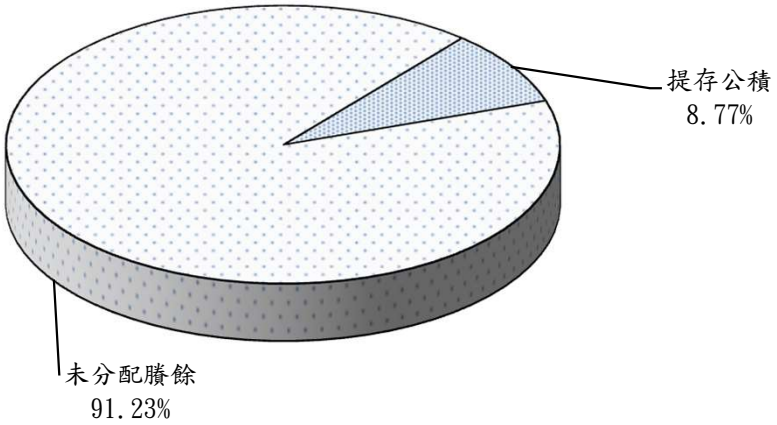


按所得對象分

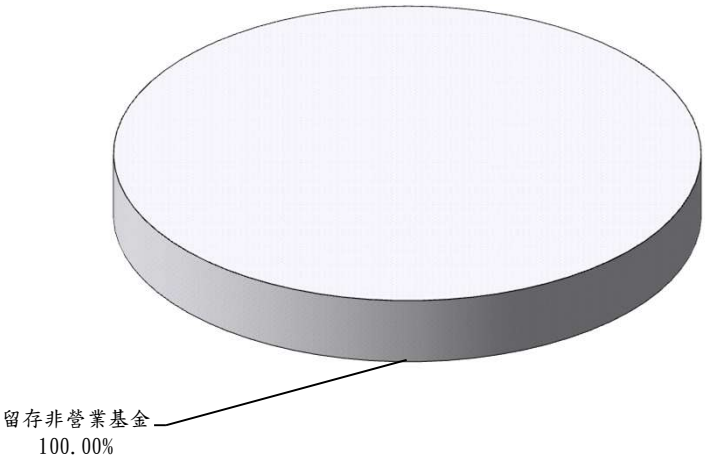


單位：新台幣千元

| 按分配程序分 | 113年度預算 | 按所得對象分 | 113年度預算 |
|---|---|---|---|
| 提存公積 | 30,132 | 留存非營業基金 | 343,665 |
| 未分配賸餘 | 313,533 | | |
| 合　　計 | 343,665 | 合　　計 | 343,665 |

圖五

## 最近五年賸餘分配

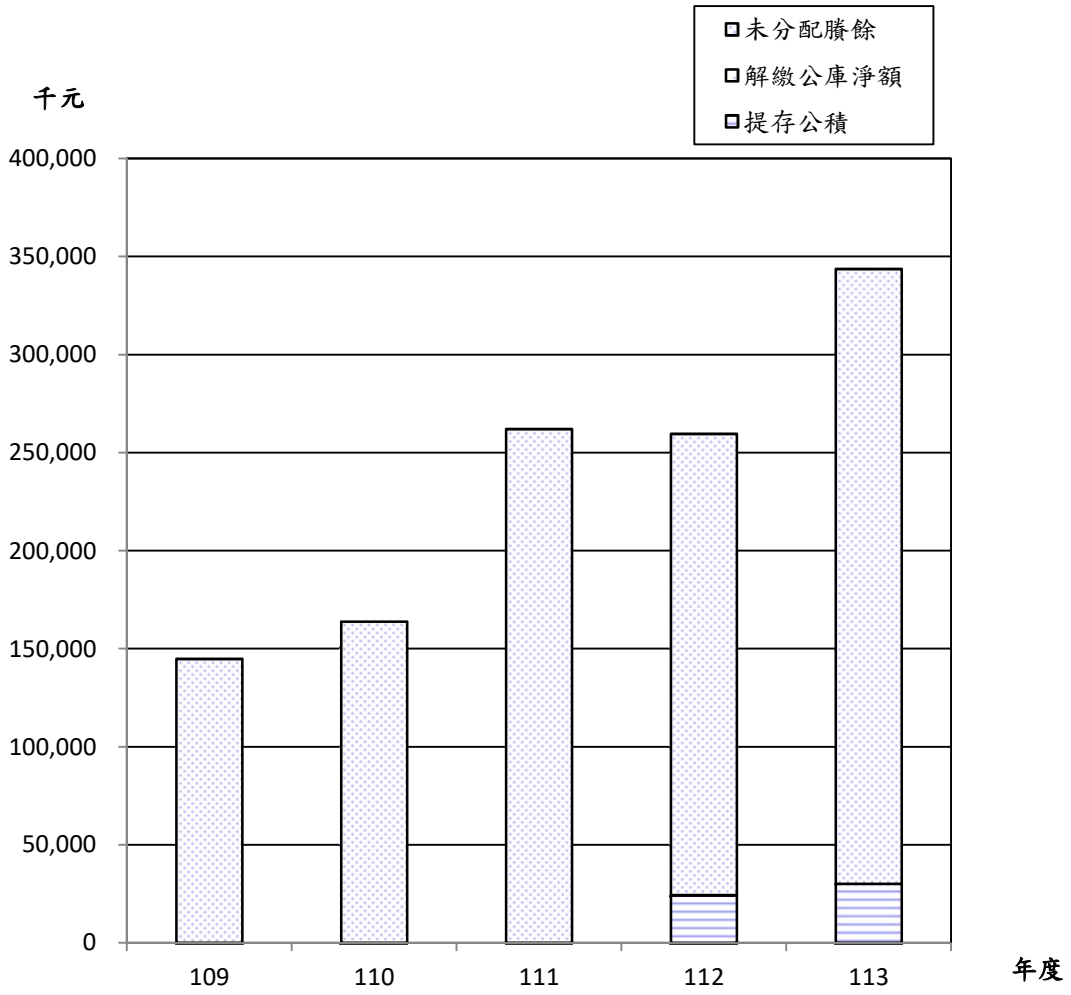


單位：新台幣千元

| 年度<br>項目 | 109年度決算 | 110年度決算 | 111年度決算 | 112年度預算 | 113年度預算 |
|---|---|---|---|---|---|
| **賸餘分配** | **144,819** | **163,873** | **262,037** | **259,586** | **343,665** |
| 提存公積 | – | – | – | 24,330 | 30,132 |
| 解繳公庫淨額 | – | – | – | – | – |
| 未分配賸餘 | 144,819 | 163,873 | 262,037 | 235,256 | 313,533 |
| **合計** | **144,819** | **163,873** | **262,037** | **259,586** | **343,665** |

高雄市立聯合醫院

高雄市立聯合醫院醫療藥品基金

# 收支餘絀預計表

中華民國113年度　　單位：新臺幣千元

| 前年度決算數 | | 科目 | 本年度預算數 | | 上年度預算數 | | 比較增減（－） | |
|---|---|---|---|---|---|---|---|---|
| 金額 | % | | 金額 | % | 金額 | % | 金額 | % |
| **1,851,139** | **100.00** | **業務收入** | **1,773,656** | **100.00** | **1,631,739** | **100.00** | **141,917** | **8.70** |
| 1,668,071 | 90.11 | 醫療收入 | 1,624,439 | 91.59 | 1,479,563 | 90.67 | 144,876 | 9.79 |
| 980,124 | 52.95 | 門診醫療收入 | 1,057,780 | 59.64 | 926,085 | 56.75 | 131,695 | 14.22 |
| 632,439 | 34.16 | 住院醫療收入 | 632,582 | 35.67 | 593,961 | 36.40 | 38,621 | 6.50 |
| 46,982 | 2.54 | 衛生保健收入 | 58,100 | 3.28 | 56,100 | 3.44 | 2,000 | 3.57 |
| 105,465 | 5.70 | 其他醫療收入 | 3,500 | 0.20 | 1,100 | 0.07 | 2,400 | 218.18 |
| -90,007 | -4.86 | 醫療折讓 | -120,523 | -6.80 | -93,483 | -5.73 | -27,040 | 28.93 |
| -6,932 | -0.37 | 醫療優待免費 | -7,000 | -0.39 | -4,200 | -0.26 | -2,800 | 66.67 |
| 183,068 | 9.89 | 其他業務收入 | 149,217 | 8.41 | 152,176 | 9.33 | -2,959 | 1.94 |
| 150,861 | 8.15 | 其他補助收入 | 148,967 | 8.40 | 149,176 | 9.14 | -209 | 0.14 |
| 32,207 | 1.74 | 雜項業務收入 | 250 | 0.01 | 3,000 | 0.18 | -2,750 | 91.67 |
| **1,776,525** | **95.97** | **業務成本與費用** | **1,715,906** | **96.74** | **1,582,144** | **96.96** | **133,762** | **8.45** |
| 1,611,041 | 87.03 | 醫療成本 | 1,507,172 | 84.98 | 1,414,702 | 86.70 | 92,470 | 6.54 |
| 966,467 | 52.21 | 門診醫療成本 | 912,550 | 51.45 | 857,101 | 52.53 | 55,449 | 6.47 |
| 629,778 | 34.02 | 住院醫療成本 | 580,556 | 32.73 | 540,813 | 33.14 | 39,743 | 7.35 |
| 14,796 | 0.80 | 衛生保健成本 | 14,066 | 0.79 | 16,788 | 1.03 | -2,722 | 16.21 |
| 120,333 | 6.50 | 管理及總務費用 | 160,402 | 9.04 | 115,778 | 7.10 | 44,624 | 38.54 |
| 120,333 | 6.50 | 管理費用及總務費用 | 160,402 | 9.04 | 115,778 | 7.10 | 44,624 | 38.54 |
| 40,730 | 2.20 | 研究發展及訓練費用 | 40,951 | 2.31 | 39,842 | 2.44 | 1,109 | 2.78 |
| 37,338 | 2.02 | 研究發展費用 | 37,251 | 2.10 | 34,722 | 2.13 | 2,529 | 7.28 |
| 3,392 | 0.18 | 訓練費用 | 3,700 | 0.21 | 5,120 | 0.31 | -1,420 | 27.73 |
| 4,421 | 0.24 | 其他業務費用 | 7,381 | 0.42 | 11,822 | 0.72 | -4,441 | 37.57 |
| 4,421 | 0.24 | 雜項業務費用 | 7,381 | 0.42 | 11,822 | 0.72 | -4,441 | 37.57 |
| **74,614** | **4.03** | **業務賸餘(短絀)** | **57,750** | **3.26** | **49,595** | **3.04** | **8,155** | **16.44** |
| **30,577** | **1.65** | **業務外收入** | **8,754** | **0.49** | **8,544** | **0.52** | **210** | **2.46** |
| 283 | 0.02 | 財務收入 | 300 | 0.02 | 36 | | 264 | 733.33 |
| 283 | 0.02 | 利息收入 | 300 | 0.02 | 36 | | 264 | 733.33 |
| 30,293 | 1.64 | 其他業務外收入 | 8,454 | 0.48 | 8,508 | 0.52 | -54 | 0.63 |
| 1,983 | 0.11 | 資產使用及權利金收入 | 3,000 | 0.17 | 3,000 | 0.18 | | |
| 2,938 | 0.16 | 違規罰款收入 | 1,000 | 0.06 | 1,000 | 0.06 | | |

高雄市立聯合醫院

高雄市立聯合醫院醫療藥品基金

# 收支餘絀預計表

中華民國113年度　　單位：新臺幣千元

| 前年度決算數 | | 科　　目 | 本年度預算數 | | 上年度預算數 | | 比較增減（－） | |
|---|---|---|---|---|---|---|---|---|
| 金　額 | % | | 金　額 | % | 金　額 | % | 金　額 | % |
| 529 | 0.03 | 受贈收入 | 100 | 0.01 | 100 | 0.01 | | |
| 24,844 | 1.34 | 雜項收入 | 4,354 | 0.25 | 4,408 | 0.27 | -54 | 1.23 |
| **7,027** | **0.38** | **業務外費用** | **10,311** | **0.58** | **8,374** | **0.51** | **1,937** | **23.13** |
| 7,027 | 0.38 | 其他業務外費用 | 10,311 | 0.58 | 8,374 | 0.51 | 1,937 | 23.13 |
| 3,235 | 0.17 | 財產交易短絀 | 6,858 | 0.39 | 5,357 | 0.33 | 1,501 | 28.02 |
| 3,792 | 0.20 | 雜項費用 | 3,453 | 0.19 | 3,017 | 0.18 | 436 | 14.45 |
| **23,550** | **1.27** | **業務外賸餘(短絀)** | **-1,557** | **-0.09** | **170** | **0.01** | **-1,727** | |
| **98,164** | **5.30** | **本期賸餘(短絀)** | **56,193** | **3.17** | **49,765** | **3.05** | **6,428** | **12.92** |

註：百分比及前年度決算數細數之和與總數或略有出入，係四捨五入關係。以下各表同。

高雄市立聯合醫院

高雄市立聯合醫院醫療藥品基金

# 餘絀撥補預計表

中華民國113年度　　單位 ：新臺幣千元

| 上年度預算數 | | 項　　目 | 本年度預算數 | | 說　　明 |
|---|---|---|---|---|---|
| 金　　額 | % | | 金　　額 | % | |
| **259,586** | **100.00** | **賸餘之部** | **343,665** | **100.00** | |
| 49,765 | 19.17 | 本期賸餘 | 56,193 | 16.35 | |
| 209,821 | 80.83 | 前期未分配賸餘 | 287,472 | 83.65 | |
| **24,330** | **9.37** | **分配之部** | **30,132** | **8.77** | |
| 24,330 | 9.37 | 提存公積 | 30,132 | 8.77 | |
| **235,256** | **90.63** | **未分配賸餘** | **313,533** | **91.23** | |
| - | - | **短絀之部** | - | - | |
| - | - | **填補之部** | - | - | |
| - | - | **待填補之短絀** | - | - | |

高雄市立聯合醫院

高雄市立聯合醫院醫療藥品基金

# 現金流量預計表

中華民國113年度　　單位：新臺幣千元

| 項　　目 | 預　算　數 | 說　　明 |
|---|---|---|
| **業務活動之現金流量** | | |
| 本期賸餘（短絀） | 56,193 | |
| 利息股利之調整 | -300 | |
| 利息收入 | -300 | |
| 未計利息股利之本期賸餘（短絀） | 55,893 | |
| 調整項目 | 801,885 | |
| 提存呆帳、醫療折讓及評價短絀 | 120,923 | |
| 折舊、減損及折耗 | 86,695 | |
| 攤銷 | 7,000 | |
| 處理資產短絀（賸餘） | 6,858 | |
| 其他 | -1,645 | 遞延收入隨折舊轉其他補助收入 |
| 流動資產淨減（淨增） | 556,564 | |
| 流動負債淨增（淨減） | 25,490 | |
| 未計利息股利之現金流入（流出） | 857,778 | |
| 收取利息 | 298 | |
| **業務活動之淨現金流入（流出）** | **858,076** | |
| **投資活動之現金流量** | | |
| 增加不動產、廠房及設備、礦產資源 | -84,419 | |
| 增加不動產、廠房及設備 | -84,419 | |
| 增加無形資產及其他資產 | -3,752 | |
| 增加無形資產 | -3,315 | |
| 增加其他資產 | -437 | |
| **投資活動之淨現金流入（流出）** | **-88,171** | |
| **籌資活動之現金流量** | | |
| 增加基金、公積及填補短絀 | 140 | |
| 增加基金 | 140 | |
| 減少短期債務、流動金融負債及其他負債 | -766,079 | |
| 減少其他負債 | -766,079 | |
| **籌資活動之淨現金流入（流出）** | **-765,939** | |
| **現金及約當現金之淨增（淨減）** | **3,966** | |

高雄市立聯合醫院

高雄市立聯合醫院醫療藥品基金

# 現金流量預計表

中華民國113年度　　單位 ：新臺幣千元

| 項　　目 | 預　算　數 | 說　　明 |
|---|---|---|
| **期初現金及約當現金** | **184,231** | |
| **期末現金及約當現金** | **188,197** | |

註：1.其他金融資產-流動為定期存款計8,000千元，較上年度調整後預算數8,000千元無增減。
2.應收帳款沖抵備抵醫療折讓63,282千元。

高雄市立聯合醫院

高雄市立聯合醫院醫療藥品基金

# 醫療收入明細表

中華民國113年度　　單位 ：新臺幣千元

| 科目及營運項目 | 單　位 | 預算數 | | | 說　　明 |
|---|---|---|---|---|---|
| | | 數　量 | 單　價 (元) | 金　額 | |
| **醫療收入** | | | - | **1,624,439** | |
| 門診醫療收入 | 人次 | 415,807 | 2,543.92 | 1,057,780 | 1.門急診收入803,237千元。<br>2.門急診藥品收入254,543千元。 |
| 住院醫療收入 | 人日 | 68,597 | 9,221.72 | 632,582 | 1.住院收入549,805千元。<br>2.住院藥品收入82,777千元。 |
| 衛生保健收入 | 人次 | 53,000 | 1,096.23 | 58,100 | 健檢等業務收入58,100千元。 |
| 其他醫療收入 | 年 | 1 | 3,500,000.00 | 3,500 | 醫療人員支援他機關收入及臨場服務費收入3,500千元。 |
| 醫療折讓 | 年 | 1 | -120,523,000.00 | -120,523 | 申報健保署醫療服務收入平均核減率，參考實際情況估計120,523千元。 |
| 醫療優待免費 | 年 | 1 | -7,000,000.00 | -7,000 | 具有本院員工身份、持身心障礙卡及兒科回診卡優免7,000千元。 |

高雄市立聯合醫院

高雄市立聯合醫院醫療藥品基金

# 其他業務收入明細表

中華民國113年度　　單位 ：新臺幣千元

| 科目及業務項目 | 預　　算　　數 | 說　　明 |
|---|---|---|
| **其他業務收入** | **149,217** | |
| 其他補助收入 | 148,967 | 1.市民就醫補助30,629千元。<br>2.公共衛生計畫型補助112,881千元。<br>3.耐震補強工程隨折舊攤提數由遞延收入轉列1,645千元。<br>4.衛生局補助(辦理社區整題照顧服務-C級巷弄長照站3,812千元。 |
| 雜項業務收入 | 250 | 學生實習費收入250千元。 |

高雄市立聯合醫院

高雄市立聯合醫院醫療藥品基金

# 業務外收入明細表

中華民國113年度　　單位 ：新臺幣千元

| 科目及業務項目 | 預　算　數 | 說　明 |
|---|---|---|
| **業務外收入** | **8,754** | |
| 財務收入 | 300 | |
| 利息收入 | 300 | 銀行存款利息收入300千元。 |
| 其他業務外收入 | 8,454 | |
| 資產使用及權利金收入 | 3,000 | 場地租金3,000千元。 |
| 違規罰款收入 | 1,000 | 違規罰款收入1,000千元。 |
| 受贈收入 | 100 | 民眾或慈善團體捐贈收入100千元。 |
| 雜項收入 | 4,354 | 1.衛生局補助退休人員三節慰問金474千元。<br>2.收回以前年度各項收入及支出等1,300千元。<br>3.廢品拍賣收入200千元。<br>4.辦理員工及病患家屬伙食收入1,230千元。<br>5.員工停車場清潔費900千元。<br>6.藥品審查費250千元。 |

# 醫療成本

中華民國

| 科目及營運項目 | 單位 | 本年度預算數 | | |
|---|---|---|---|---|
| | | 數量 | 平均單位成本（元） | 金額 |
| **醫療成本** | | **-** | **-** | **1,507,172** |
| 門診醫療成本 | 年 | 1.00 | 912,550,000.00 | 912,550 |
| 用人費用 | | - | - | 480,402 |
| 正式員額薪資 | | - | - | 99,228 |
| 職員薪金 | | - | - | 98,063 |
| 工員工資 | | - | - | 1,165 |
| 聘僱及兼職人員薪資 | | - | - | 135,945 |
| 聘用人員薪金 | | - | - | - |
| 約僱職員薪金 | | - | - | 135,945 |
| 加（夜）班費 | | - | - | 2,966 |
| 延長工時加班費 | | - | - | 612 |
| 夜班費 | | - | - | 139 |
| 未休假加班費 | | - | - | 2,215 |
| 獎金 | | - | - | 182,779 |
| 績效獎金 | | - | - | 134,795 |
| 考績獎金 | | - | - | 16,755 |
| 年終獎金 | | - | - | 31,229 |
| 退休及卹償金 | | - | - | 20,805 |
| 職員退休及離職金 | | - | - | 20,739 |
| 工員退休及離職金 | | - | - | 66 |
| 卹償金 | | - | - | - |
| 福利費 | | - | - | 38,679 |
| 分擔員工保險費 | | - | - | 34,520 |
| 傷病醫藥費 | | - | - | 876 |
| 其他福利費 | | - | - | 3,283 |
| 服務費用 | | - | - | 77,304 |
| 水電費 | | - | - | 14,545 |
| 工作場所電費 | | - | - | 13,403 |

聯合醫院

院醫療藥品基金

## 明細表

113年度　　單位：新臺幣千元

| 上年度預算數 | | | 前年度決算數 | | |
|---|---|---|---|---|---|
| 數量 | 平均單位成本（元） | 金額 | 數量 | 平均單位成本（元） | 金額 |
| - | - | **1,414,702** | - | - | **1,611,041** |
| 1.00 | 857,101,000.00 | 857,101 | 1.00 | 966,467,225.00 | 966,467 |
| - | - | 463,542 | - | - | 504,618 |
| - | - | 87,968 | - | - | 73,718 |
| - | - | 86,968 | - | - | 73,392 |
| - | - | 1,000 | - | - | 326 |
| - | - | 140,640 | - | - | 124,268 |
| - | - | 6,963 | - | - | 9,191 |
| - | - | 133,677 | - | - | 115,076 |
| - | - | 6,364 | - | - | 15,196 |
| - | - | 1,955 | - | - | 464 |
| - | - | 139 | - | - | 9,974 |
| - | - | 4,270 | - | - | 4,758 |
| - | - | 171,287 | - | - | 242,831 |
| - | - | 123,588 | - | - | 205,042 |
| - | - | 17,157 | - | - | 13,674 |
| - | - | 30,542 | - | - | 24,115 |
| - | - | 19,940 | - | - | 17,615 |
| - | - | 19,890 | - | - | 16,316 |
| - | - | 50 | - | - | 146 |
| - | - | - | - | - | 1,153 |
| - | - | 37,343 | - | - | 30,991 |
| - | - | 32,111 | - | - | 27,008 |
| - | - | 722 | - | - | 530 |
| - | - | 4,510 | - | - | 3,453 |
| - | - | 64,386 | - | - | 69,596 |
| - | - | 12,441 | - | - | 14,145 |
| - | - | 11,151 | - | - | 13,139 |

# 醫療成本

中華民國

| 科目及營運項目 | 單位 | 本年度預算數 | | |
|---|---|---|---|---|
| | | 數量 | 平均單位成本（元） | 金額 |
| 工作場所水費 | | - | - | 1,142 |
| 郵電費 | | - | - | 2,084 |
| 郵費 | | - | - | 371 |
| 電話費 | | - | - | 1,713 |
| 旅運費 | | - | - | 163 |
| 國內旅費 | | - | - | 126 |
| 貨物運費 | | - | - | 37 |
| 印刷裝訂與廣告費 | | - | - | 1,144 |
| 印刷及裝訂費 | | - | - | 1,080 |
| 廣告費 | | - | - | 64 |
| 修理保養及保固費 | | - | - | 17,789 |
| 一般房屋修護費 | | - | - | 1,199 |
| 其他建築修護費 | | - | - | 171 |
| 機械及設備修護費 | | - | - | 15,762 |
| 交通及運輸設備修護費 | | - | - | 257 |
| 什項設備修護費 | | - | - | 400 |
| 保險費 | | - | - | 282 |
| 一般房屋保險費 | | - | - | 86 |
| 機械及設備保險費 | | - | - | 143 |
| 交通及運輸設備保險費 | | - | - | 24 |
| 責任保險費 | | - | - | 29 |
| 一般服務費 | | - | - | 18,716 |
| 佣金、匯費、經理費及手續費 | | - | - | 514 |
| 外包費 | | - | - | 18,202 |
| 專業服務費 | | - | - | 22,581 |
| 技術合作費及權利金 | | - | - | 10,964 |
| 專技人員酬金 | | - | - | 4,264 |
| 講課鐘點、稿費、出席審查及查詢費 | | - | - | - |

聯合醫院

院醫療藥品基金

## 明細表

113年度　　單位：新臺幣千元

| 上年度預算數 | | | 前年度決算數 | | |
|---|---|---|---|---|---|
| 數量 | 平均單位成本（元） | 金額 | 數量 | 平均單位成本（元） | 金額 |
| - | - | 1,290 | - | - | 1,006 |
| - | - | 2,037 | - | - | 1,860 |
| - | - | 354 | - | - | 257 |
| - | - | 1,683 | - | - | 1,602 |
| - | - | 92 | - | - | 258 |
| - | - | 64 | - | - | 223 |
| - | - | 28 | - | - | 34 |
| - | - | 837 | - | - | 1,035 |
| - | - | 726 | - | - | 986 |
| - | - | 111 | - | - | 48 |
| - | - | 17,462 | - | - | 16,260 |
| - | - | 994 | - | - | 767 |
| - | - | 497 | - | - | 34 |
| - | - | 15,561 | - | - | 15,040 |
| - | - | 165 | - | - | 111 |
| - | - | 245 | - | - | 309 |
| - | - | 231 | - | - | 189 |
| - | - | 71 | - | - | 42 |
| - | - | 102 | - | - | 87 |
| - | - | 30 | - | - | 36 |
| - | - | 28 | - | - | 23 |
| - | - | 15,440 | - | - | 17,943 |
| - | - | 508 | - | - | 656 |
| - | - | 14,932 | - | - | 17,287 |
| - | - | 15,846 | - | - | 17,907 |
| - | - | 10,629 | - | - | 7,054 |
| - | - | 591 | - | - | 1,102 |
| - | - | - | - | - | 3 |

# 醫療成本

中華民國

| 科目及營運項目 | 單位 | 本年度預算數 | | |
|---|---|---|---|---|
| | | 數量 | 平均單位成本（元） | 金額 |
| 委託檢驗(定)試驗認證費 | | - | - | 4,498 |
| 電腦軟體服務費 | | - | - | 2,855 |
| 其他 | | - | - | - |
| 材料及用品費 | | - | - | 287,791 |
| 使用材料費 | | - | - | 971 |
| 燃料 | | - | - | 971 |
| 用品消耗 | | - | - | 9,422 |
| 辦公(事務)用品 | | - | - | 2,997 |
| 報章什誌 | | - | - | 46 |
| 農業與園藝用品及環境美化費 | | - | - | 914 |
| 服裝 | | - | - | 1,610 |
| 其他 | | - | - | 3,855 |
| 商品及醫療用品 | | - | - | 277,398 |
| 衛材 | | - | - | 98,271 |
| 藥品 | | - | - | 175,015 |
| 血液 | | - | - | 4,112 |
| 租金與利息 | | - | - | 23,707 |
| 機器租金 | | - | - | 22,380 |
| 機械及設備租金 | | - | - | 22,380 |
| 交通及運輸設備租金 | | - | - | 1,327 |
| 車租 | | - | - | 1,327 |
| 折舊、折耗及攤銷 | | - | - | 41,555 |
| 不動產、廠房及設備折舊 | | - | - | 37,558 |
| 一般房屋折舊 | | - | - | 15,884 |
| 機械及設備折舊 | | - | - | 17,325 |
| 交通及運輸設備折舊 | | - | - | 669 |
| 什項設備折舊 | | - | - | 3,680 |
| 攤銷 | | - | - | 3,997 |

## 明細表

113年度　　單位：新臺幣千元

| 上年度預算數 | | | 前年度決算數 | | |
|---|---|---|---|---|---|
| 數量 | 平均單位成本（元） | 金額 | 數量 | 平均單位成本（元） | 金額 |
| - | - | 3,838 | - | - | 7,900 |
| - | - | 788 | - | - | 1,683 |
| - | - | - | - | - | 165 |
| - | - | 266,700 | - | - | 325,953 |
| - | - | 1,494 | - | - | 575 |
| - | - | 1,494 | - | - | 575 |
| - | - | 13,194 | - | - | 8,096 |
| - | - | 938 | - | - | 1,319 |
| - | - | 38 | - | - | - |
| - | - | 663 | - | - | 897 |
| - | - | 2,020 | - | - | 1,026 |
| - | - | 9,535 | - | - | 4,854 |
| - | - | 252,012 | - | - | 317,281 |
| - | - | 82,913 | - | - | 152,397 |
| - | - | 165,967 | - | - | 160,879 |
| - | - | 3,132 | - | - | 4,004 |
| - | - | 21,930 | - | - | 32,130 |
| - | - | 21,484 | - | - | 31,265 |
| - | - | 21,484 | - | - | 31,265 |
| - | - | 446 | - | - | 864 |
| - | - | 446 | - | - | 864 |
| - | - | 38,651 | - | - | 32,223 |
| - | - | 36,214 | - | - | 28,107 |
| - | - | 14,817 | - | - | 15,414 |
| - | - | 19,671 | - | - | 10,586 |
| - | - | 647 | - | - | 720 |
| - | - | 1,079 | - | - | 1,387 |
| - | - | 2,437 | - | - | 4,116 |

# 醫療成本

中華民國

| 科目及營運項目 | 單位 | 本年度預算數 | | |
|---|---|---|---|---|
| | | 數量 | 平均單位成本（元） | 金額 |
| 攤銷電腦軟體費 | | - | - | 3,997 |
| 稅捐與規費（強制費） | | - | - | 678 |
| 消費與行為稅 | | - | - | 591 |
| 印花稅 | | - | - | 571 |
| 使用牌照稅 | | - | - | 20 |
| 規費 | | - | - | 87 |
| 行政規費與強制費 | | - | - | 77 |
| 汽車燃料使用費 | | - | - | 10 |
| 會費、捐助、補助、分攤、救助(濟)與交流活動費 | | - | - | 856 |
| 會費 | | - | - | 856 |
| 職業團體會費 | | - | - | 856 |
| 補貼(償)、獎勵、慰問與救助(濟) | | - | - | - |
| 獎勵費用 | | - | - | - |
| 短絀、賠償與保險給付 | | - | - | 257 |
| 各項短絀 | | - | - | 257 |
| 呆帳及保證短絀 | | - | - | 257 |
| 住院醫療成本 | 年 | 1.00 | 580,556,000.00 | 580,556 |
| 用人費用 | | - | - | 331,122 |
| 正式員額薪資 | | - | - | 58,715 |
| 職員薪金 | | - | - | 57,550 |
| 工員工資 | | - | - | 1,165 |
| 聘僱及兼職人員薪資 | | - | - | 99,156 |
| 約僱職員薪金 | | - | - | 99,156 |
| 加（夜）班費 | | - | - | 27,698 |
| 延長工時加班費 | | - | - | 1,043 |
| 夜班費 | | - | - | 20,916 |
| 未休假加班費 | | - | - | 5,739 |
| 獎金 | | - | - | 110,619 |

聯合醫院

院醫療藥品基金

## 明細表

113年度　　單位：新臺幣千元

| 上年度預算數 | | | 前年度決算數 | | |
|---|---|---|---|---|---|
| 數量 | 平均單位成本（元） | 金額 | 數量 | 平均單位成本（元） | 金額 |
| - | - | 2,437 | - | - | 4,116 |
| - | - | 634 | - | - | 632 |
| - | - | 583 | - | - | 539 |
| - | - | 572 | - | - | 509 |
| - | - | 11 | - | - | 30 |
| - | - | 51 | - | - | 93 |
| - | - | 45 | - | - | 77 |
| - | - | 6 | - | - | 16 |
| - | - | 840 | - | - | 1,013 |
| - | - | 840 | - | - | 930 |
| - | - | 840 | - | - | 930 |
| - | - | - | - | - | 83 |
| - | - | - | - | - | 83 |
| - | - | 418 | - | - | 302 |
| - | - | 418 | - | - | 302 |
| - | - | 418 | - | - | 302 |
| 1.00 | 540,813,000.00 | 540,813 | 1.00 | 629,777,549.00 | 629,778 |
| - | - | 298,921 | - | - | 370,364 |
| - | - | 56,020 | - | - | 58,389 |
| - | - | 55,020 | - | - | 58,131 |
| - | - | 1,000 | - | - | 258 |
| - | - | 84,570 | - | - | 90,726 |
| - | - | 84,570 | - | - | 90,726 |
| - | - | 22,633 | - | - | 12,037 |
| - | - | 200 | - | - | 367 |
| - | - | 18,694 | - | - | 7,901 |
| - | - | 3,739 | - | - | 3,769 |
| - | - | 99,439 | - | - | 170,778 |

# 醫療成本

中華民國

| 科目及營運項目 | 單位 | 本年度預算數 | | |
|---|---|---|---|---|
| | | 數量 | 平均單位成本（元） | 金額 |
| 績效獎金 | | - | - | 82,458 |
| 考績獎金 | | - | - | 9,833 |
| 年終獎金 | | - | - | 18,328 |
| 退休及卹償金 | | - | - | 12,236 |
| 職員退休及離職金 | | - | - | 12,171 |
| 工員退休及離職金 | | - | - | 65 |
| 卹償金 | | - | - | - |
| 福利費 | | - | - | 22,698 |
| 分擔員工保險費 | | - | - | 20,258 |
| 傷病醫藥費 | | - | - | 514 |
| 其他福利費 | | - | - | 1,926 |
| 服務費用 | | - | - | 48,620 |
| 水電費 | | - | - | 9,416 |
| 工作場所電費 | | - | - | 8,746 |
| 工作場所水費 | | - | - | 670 |
| 郵電費 | | - | - | 1,223 |
| 郵費 | | - | - | 218 |
| 電話費 | | - | - | 1,005 |
| 旅運費 | | - | - | 95 |
| 國內旅費 | | - | - | 73 |
| 貨物運費 | | - | - | 22 |
| 印刷裝訂與廣告費 | | - | - | 701 |
| 印刷及裝訂費 | | - | - | 634 |
| 廣告費 | | - | - | 67 |
| 修理保養及保固費 | | - | - | 11,614 |
| 一般房屋修護費 | | - | - | 704 |
| 其他建築修護費 | | - | - | 101 |
| 機械及設備修護費 | | - | - | 10,424 |

聯合醫院

院醫療藥品基金

## 明細表

113年度　　單位：新臺幣千元

| 上年度預算數 | | | 前年度決算數 | | |
|---|---|---|---|---|---|
| 數量 | 平均單位成本（元） | 金額 | 數量 | 平均單位成本（元） | 金額 |
| - | - | 69,263 | - | - | 142,649 |
| - | - | 10,854 | - | - | 10,831 |
| - | - | 19,322 | - | - | 17,298 |
| - | - | 12,634 | - | - | 13,902 |
| - | - | 12,584 | - | - | 12,874 |
| - | - | 50 | - | - | 115 |
| - | - | - | - | - | 913 |
| - | - | 23,625 | - | - | 24,531 |
| - | - | 20,315 | - | - | 21,378 |
| - | - | 457 | - | - | 418 |
| - | - | 2,853 | - | - | 2,735 |
| - | - | 42,538 | - | - | 41,827 |
| - | - | 9,735 | - | - | 8,406 |
| - | - | 8,919 | - | - | 7,809 |
| - | - | 816 | - | - | 598 |
| - | - | 1,288 | - | - | 1,111 |
| - | - | 224 | - | - | 159 |
| - | - | 1,064 | - | - | 952 |
| - | - | 58 | - | - | 56 |
| - | - | 40 | - | - | 36 |
| - | - | 18 | - | - | 20 |
| - | - | 530 | - | - | 609 |
| - | - | 459 | - | - | 580 |
| - | - | 71 | - | - | 29 |
| - | - | 10,990 | - | - | 12,238 |
| - | - | 629 | - | - | 814 |
| - | - | 314 | - | - | 20 |
| - | - | 9,787 | - | - | 11,006 |

# 醫療成本

中華民國

| 科目及營運項目 | 單位 | 本年度預算數 | | |
|---|---|---|---|---|
| | | 數量 | 平均單位成本(元) | 金額 |
| 交通及運輸設備修護費 | | - | - | 151 |
| 什項設備修護費 | | - | - | 234 |
| 保險費 | | - | - | 163 |
| 一般房屋保險費 | | - | - | 50 |
| 機械及設備保險費 | | - | - | 83 |
| 交通及運輸設備保險費 | | - | - | 14 |
| 責任保險費 | | - | - | 16 |
| 一般服務費 | | - | - | 12,158 |
| 佣金、匯費、經理費及手續費 | | - | - | 302 |
| 外包費 | | - | - | 11,856 |
| 專業服務費 | | - | - | 13,250 |
| 技術合作費及權利金 | | - | - | 6,434 |
| 專技人員酬金 | | - | - | 2,502 |
| 講課鐘點、稿費、出席審查及查詢費 | | - | - | - |
| 委託檢驗(定)試驗認證費 | | - | - | 2,639 |
| 電腦軟體服務費 | | - | - | 1,675 |
| 其他 | | - | - | - |
| 材料及用品費 | | - | - | 166,201 |
| 使用材料費 | | - | - | 570 |
| 燃料 | | - | - | 570 |
| 用品消耗 | | - | - | 8,254 |
| 辦公(事務)用品 | | - | - | 1,645 |
| 報章什誌 | | - | - | 26 |
| 農業與園藝用品及環境美化費 | | - | - | 536 |
| 服裝 | | - | - | 1,242 |
| 食品 | | - | - | 2,430 |
| 其他 | | - | - | 2,375 |
| 商品及醫療用品 | | - | - | 157,377 |

# 明細表

113年度　　單位：新臺幣千元

| 上年度預算數 | | | 前年度決算數 | | |
|---|---|---|---|---|---|
| 數量 | 平均單位成本（元） | 金額 | 數量 | 平均單位成本（元） | 金額 |
| - | - | 105 | - | - | 77 |
| - | - | 155 | - | - | 322 |
| - | - | 147 | - | - | 113 |
| - | - | 45 | - | - | 25 |
| - | - | 65 | - | - | 52 |
| - | - | 19 | - | - | 22 |
| - | - | 18 | - | - | 14 |
| - | - | 9,766 | - | - | 10,323 |
| - | - | 321 | - | - | 48 |
| - | - | 9,445 | - | - | 10,274 |
| - | - | 10,024 | - | - | 8,971 |
| - | - | 6,723 | - | - | 5,750 |
| - | - | 374 | - | - | 616 |
| - | - | - | - | - | 2 |
| - | - | 2,428 | - | - | 1,518 |
| - | - | 499 | - | - | 987 |
| - | - | - | - | - | 98 |
| - | - | 159,800 | - | - | 192,396 |
| - | - | 932 | - | - | 342 |
| - | - | 932 | - | - | 342 |
| - | - | 8,344 | - | - | 9,137 |
| - | - | 593 | - | - | 1,022 |
| - | - | 24 | - | - | - |
| - | - | 419 | - | - | 536 |
| - | - | 1,277 | - | - | 556 |
| - | - | - | - | - | 711 |
| - | - | 6,031 | - | - | 6,312 |
| - | - | 150,524 | - | - | 182,918 |

# 醫療成本

中華民國

| 科目及營運項目 | 單位 | 本年度預算數 | | |
|---|---|---|---|---|
| | | 數量 | 平均單位成本（元） | 金額 |
| 衛材 | | - | - | 57,725 |
| 藥品 | | - | - | 97,364 |
| 血液 | | - | - | 2,288 |
| 租金與利息 | | - | - | 14,106 |
| 機器租金 | | - | - | 13,133 |
| 機械及設備租金 | | - | - | 13,133 |
| 交通及運輸設備租金 | | - | - | 973 |
| 車租 | | - | - | 973 |
| 折舊、折耗及攤銷 | | - | - | 19,461 |
| 不動產、廠房及設備折舊 | | - | - | 17,116 |
| 一般房屋折舊 | | - | - | 9,322 |
| 機械及設備折舊 | | - | - | 6,702 |
| 交通及運輸設備折舊 | | - | - | 392 |
| 什項設備折舊 | | - | - | 700 |
| 攤銷 | | - | - | 2,345 |
| 攤銷電腦軟體費 | | - | - | 2,345 |
| 稅捐與規費（強制費） | | - | - | 400 |
| 消費與行為稅 | | - | - | 347 |
| 印花稅 | | - | - | 335 |
| 使用牌照稅 | | - | - | 12 |
| 規費 | | - | - | 53 |
| 行政規費與強制費 | | - | - | 46 |
| 汽車燃料使用費 | | - | - | 7 |
| 會費、捐助、補助、分攤、救助(濟)與交流活動費 | | - | - | 503 |
| 會費 | | - | - | 503 |
| 職業團體會費 | | - | - | 503 |
| 補貼(償)、獎勵、慰問與救助(濟) | | - | - | - |
| 獎勵費用 | | - | - | - |

# 明細表

113年度　　單位：新臺幣千元

| 上年度預算數 | | | 前年度決算數 | | |
|---|---|---|---|---|---|
| 數量 | 平均單位成本（元） | 金額 | 數量 | 平均單位成本（元） | 金額 |
| - | - | 53,826 | - | - | 91,620 |
| - | - | 94,830 | - | - | 88,918 |
| - | - | 1,868 | - | - | 2,380 |
| - | - | 14,084 | - | - | 5,053 |
| - | - | 13,802 | - | - | 4,622 |
| - | - | 13,802 | - | - | 4,622 |
| - | - | 282 | - | - | 430 |
| - | - | 282 | - | - | 430 |
| - | - | 24,290 | - | - | 19,152 |
| - | - | 22,749 | - | - | 16,705 |
| - | - | 9,372 | - | - | 9,160 |
| - | - | 12,285 | - | - | 6,293 |
| - | - | 409 | - | - | 428 |
| - | - | 683 | - | - | 824 |
| - | - | 1,541 | - | - | 2,446 |
| - | - | 1,541 | - | - | 2,446 |
| - | - | 400 | - | - | 371 |
| - | - | 368 | - | - | 320 |
| - | - | 361 | - | - | 302 |
| - | - | 7 | - | - | 18 |
| - | - | 32 | - | - | 51 |
| - | - | 28 | - | - | 42 |
| - | - | 4 | - | - | 9 |
| - | - | 531 | - | - | 537 |
| - | - | 531 | - | - | 535 |
| - | - | 531 | - | - | 535 |
| - | - | - | - | - | 2 |
| - | - | - | - | - | 2 |

# 醫療成本

中華民國

| 科目及營運項目 | 單位 | 本年度預算數 | | |
|---|---|---|---|---|
| | | 數量 | 平均單位成本（元） | 金額 |
| 短絀、賠償與保險給付 | | - | - | 143 |
| 各項短絀 | | - | - | 143 |
| 呆帳及保證短絀 | | - | - | 143 |
| 衛生保健成本 | 年 | 1.00 | 14,066,000.00 | 14,066 |
| 服務費用 | | - | - | 4,551 |
| 水電費 | | - | - | 882 |
| 工作場所電費 | | - | - | 819 |
| 工作場所水費 | | - | - | 63 |
| 郵電費 | | - | - | 114 |
| 郵費 | | - | - | 20 |
| 電話費 | | - | - | 94 |
| 旅運費 | | - | - | 9 |
| 國內旅費 | | - | - | 7 |
| 貨物運費 | | - | - | 2 |
| 印刷裝訂與廣告費 | | - | - | 65 |
| 印刷及裝訂費 | | - | - | 59 |
| 廣告費 | | - | - | 6 |
| 修理保養及保固費 | | - | - | 1,087 |
| 一般房屋修護費 | | - | - | 66 |
| 其他建築修護費 | | - | - | 9 |
| 機械及設備修護費 | | - | - | 976 |
| 交通及運輸設備修護費 | | - | - | 14 |
| 什項設備修護費 | | - | - | 22 |
| 保險費 | | - | - | 16 |
| 一般房屋保險費 | | - | - | 5 |
| 機械及設備保險費 | | - | - | 8 |
| 交通及運輸設備保險費 | | - | - | 1 |
| 責任保險費 | | - | - | 2 |

聯合醫院

院醫療藥品基金

## 明細表

113年度　　單位：新臺幣千元

| 上年度預算數 | | | 前年度決算數 | | |
|---|---|---|---|---|---|
| 數量 | 平均單位成本（元） | 金額 | 數量 | 平均單位成本（元） | 金額 |
| - | - | 249 | - | - | 77 |
| - | - | 249 | - | - | 77 |
| - | - | 249 | - | - | 77 |
| 1.00 | 16,788,000.00 | 16,788 | 1.00 | 14,795,792.00 | 14,796 |
| - | - | 6,964 | - | - | 3,262 |
| - | - | 3,890 | - | - | 759 |
| - | - | 3,811 | - | - | 705 |
| - | - | 79 | - | - | 54 |
| - | - | 124 | - | - | 115 |
| - | - | 21 | - | - | 29 |
| - | - | 103 | - | - | 86 |
| - | - | 5 | - | - | 46 |
| - | - | 4 | - | - | 37 |
| - | - | 1 | - | - | 9 |
| - | - | 51 | - | - | 223 |
| - | - | 44 | - | - | 220 |
| - | - | 7 | - | - | 3 |
| - | - | 975 | - | - | 834 |
| - | - | 60 | - | - | 36 |
| - | - | 30 | - | - | 2 |
| - | - | 860 | - | - | 775 |
| - | - | 10 | - | - | 6 |
| - | - | 15 | - | - | 15 |
| - | - | 13 | - | - | 10 |
| - | - | 4 | - | - | 2 |
| - | - | 6 | - | - | 5 |
| - | - | 2 | - | - | 2 |
| - | - | 1 | - | - | 1 |

# 醫療成本

中華民國

| 科目及營運項目 | 單位 | 本年度預算數 | | |
|---|---|---|---|---|
| | | 數量 | 平均單位成本（元） | 金額 |
| 一般服務費 | | - | - | 1,138 |
| 佣金、匯費、經理費及手續費 | | - | - | 28 |
| 外包費 | | - | - | 1,110 |
| 專業服務費 | | - | - | 1,240 |
| 技術合作費及權利金 | | - | - | 602 |
| 專技人員酬金 | | - | - | 234 |
| 講課鐘點、稿費、出席審查及查詢費 | | - | - | - |
| 委託檢驗(定)試驗認證費 | | - | - | 247 |
| 電腦軟體服務費 | | - | - | 157 |
| 材料及用品費 | | - | - | 6,280 |
| 使用材料費 | | - | - | 53 |
| 燃料 | | - | - | 53 |
| 用品消耗 | | - | - | 867 |
| 辦公(事務)用品 | | - | - | 220 |
| 報章什誌 | | - | - | 3 |
| 農業與園藝用品及環境美化費 | | - | - | 50 |
| 服裝 | | - | - | 167 |
| 食品 | | - | - | 270 |
| 其他 | | - | - | 157 |
| 商品及醫療用品 | | - | - | 5,360 |
| 衛材 | | - | - | 5,360 |
| 租金與利息 | | - | - | 1,328 |
| 機器租金 | | - | - | 1,228 |
| 機械及設備租金 | | - | - | 1,228 |
| 交通及運輸設備租金 | | - | - | 100 |
| 車租 | | - | - | 100 |
| 折舊、折耗及攤銷 | | - | - | 1,822 |
| 不動產、廠房及設備折舊 | | - | - | 1,602 |

## 明細表

113年度　　單位：新臺幣千元

| 上年度預算數 | | | 前年度決算數 | | |
|---|---|---|---|---|---|
| 數量 | 平均單位成本（元） | 金額 | 數量 | 平均單位成本（元） | 金額 |
| - | - | 941 | - | - | 997 |
| - | - | 31 | - | - | 76 |
| - | - | 910 | - | - | 922 |
| - | - | 965 | - | - | 277 |
| - | - | 648 | - | - | 160 |
| - | - | 35 | - | - | - |
| - | - | - | - | - | 8 |
| - | - | 234 | - | - | 31 |
| - | - | 48 | - | - | 77 |
| - | - | 5,951 | - | - | 9,163 |
| - | - | 90 | - | - | 31 |
| - | - | 90 | - | - | 31 |
| - | - | 806 | - | - | 1,179 |
| - | - | 58 | - | - | 260 |
| - | - | 3 | - | - | 2 |
| - | - | 40 | - | - | 48 |
| - | - | 123 | - | - | 15 |
| - | - | - | - | - | 138 |
| - | - | 582 | - | - | 715 |
| - | - | 5,055 | - | - | 7,953 |
| - | - | 5,055 | - | - | 7,953 |
| - | - | 1,457 | - | - | 562 |
| - | - | 1,430 | - | - | 43 |
| - | - | 1,430 | - | - | 43 |
| - | - | 27 | - | - | 518 |
| - | - | 27 | - | - | 518 |
| - | - | 2,326 | - | - | 1,728 |
| - | - | 2,177 | - | - | 1,507 |

# 醫療成本

中華民國

| 科目及營運項目 | 單位 | 本年度預算數 | | |
|---|---|---|---|---|
| | | 數量 | 平均單位成本（元） | 金額 |
| 一般房屋折舊 | | - | - | 872 |
| 機械及設備折舊 | | - | - | 627 |
| 交通及運輸設備折舊 | | - | - | 37 |
| 什項設備折舊 | | - | - | 66 |
| 攤銷 | | - | - | 220 |
| 攤銷電腦軟體費 | | - | - | 220 |
| 稅捐與規費（強制費） | | - | - | 38 |
| 消費與行為稅 | | - | - | 33 |
| 印花稅 | | - | - | 31 |
| 使用牌照稅 | | - | - | 2 |
| 規費 | | - | - | 5 |
| 行政規費與強制費 | | - | - | 4 |
| 汽車燃料使用費 | | - | - | 1 |
| 會費、捐助、補助、分攤、救助(濟)與交流活動費 | | - | - | 47 |
| 會費 | | - | - | 47 |
| 職業團體會費 | | - | - | 47 |
| **總計** | | **-** | **-** | **1,507,172** |

聯合醫院

院醫療藥品基金

## 明細表

113年度　　單位：新臺幣千元

| 上年度預算數 | | | 前年度決算數 | | |
|---|---|---|---|---|---|
| 數量 | 平均單位成本（元） | 金額 | 數量 | 平均單位成本（元） | 金額 |
| - | - | 903 | - | - | 828 |
| - | - | 1,168 | - | - | 567 |
| - | - | 40 | - | - | 39 |
| - | - | 66 | - | - | 74 |
| - | - | 149 | - | - | 221 |
| - | - | 149 | - | - | 221 |
| - | - | 39 | - | - | 43 |
| - | - | 35 | - | - | 29 |
| - | - | 34 | - | - | 27 |
| - | - | 1 | - | - | 2 |
| - | - | 4 | - | - | 14 |
| - | - | 3 | - | - | 14 |
| - | - | 1 | - | - | 1 |
| - | - | 51 | - | - | 37 |
| - | - | 51 | - | - | 37 |
| - | - | 51 | - | - | 37 |
| **-** | **-** | **1,414,702** | **-** | **-** | **1,611,041** |

高雄市立聯合醫院

高雄市立聯合醫院醫療藥品基金

# 醫療成本說明

## 中華民國113年度

| 科　　目 | 說　　明 |
|---|---|
| 醫療成本 | 醫療成本：本年度編列1,507,172千元，為門診診療、住院病房及衛生保健等成本。 |
| 門診醫療成本 | 門診醫療成本912,550千元。 |
| 用人費用 | 用人費用480,402千元。 |
| 正式員額薪資 | 正式員額薪資99,228千元。 |
| 職員薪金 | 職員薪津98,063千元。 |
| 工員工資 | 工員工資1,165千元 |
| 聘僱及兼職人員薪資 | 聘僱及兼職人員薪資135,945千元。 |
| 約僱職員薪金 | 約僱職員薪金135,945千元。 |
| 加（夜）班費 | 超時工作報酬2,966千元。 |
| 延長工時加班費 | 員工延長工時加班費612千元。 |
| 夜班費 | 員工夜班費139千元。 |
| 未休假加班費 | 未休假加班費2,215千元。 |
| 獎金 | 獎金182,779千元。 |
| 績效獎金 | 員工績效獎金134,795千元。 |
| 考績獎金 | 員工考績獎金16,755千元。 |
| 年終獎金 | 員工年終獎金31,229千元。 |
| 退休及卹償金 | 退休及卹償金20,805千元。 |
| 職員退休及離職金 | 提撥退撫基金及勞退新制等20,739千元。 |
| 工員退休及離職金 | 提撥職工勞退金機關輔助66千元。 |
| 福利費 | 福利費38,679千元。 |
| 分擔員工保險費 | 員工保險費及補充保費機關補助等34,520千元。 |
| 傷病醫藥費 | 員工健康檢查費及新進人員施打疫苗等876千元。 |
| 其他福利費 | 子女教育補助費、婚喪、生育補助費及休假旅遊補助等3,283千元。 |
| 服務費用 | 服務費用77,304千元。 |
| 水電費 | 水電費14,545千元。 |
| 工作場所電費 | 電費13,403千元。 |
| 工作場所水費 | 水費1,142千元。 |
| 郵電費 | 郵電費2,084元。 |
| 郵費 | 寄發各種文件及催繳醫藥費等郵資371千元。 |
| 電話費 | 電話費1,713千元。 |
| 旅運費 | 旅運費163千元。 |
| 國內旅費 | 接洽公務、開會等旅費126千元。 |
| 貨物運費 | 運送物品等運費37千元。 |

高雄市立聯合醫院

高雄市立聯合醫院醫療藥品基金

# 醫療成本說明

## 中華民國113年度

| 科　　目 | 說　　明 |
|---|---|
| 印刷裝訂與廣告費 | 印刷裝訂與廣告費1,144千元。 |
| 印刷及裝訂費 | 各種病歷、處方箋、收據、報表、公文紙、X光袋、公文袋、檢驗單、簡報等印刷及裝訂費1,080千元。 |
| 廣告費 | 徵才廣告、廣告看板及宣傳布條64千元。 |
| 修理保養及保固費 | 修理保養及保固費17,789千元。 |
| 一般房屋修護費 | 院舍粉刷、病房整修、天花板更換及附屬設備修繕整修等一般房屋修護費1,199千元。 |
| 其他建築修護費 | 其他建築修護費171千元。 |
| 機械及設備修護費 | 中央空調、鍋爐、X光機、電梯、手扶梯、64列CT設備、病歷輸送系統、心導管維修、全自動錠劑分包機、磁振造影掃瞄儀保養、影像儲存傳輸系統、乳房攝影等機械及設備維護保養費15,762千元。 |
| 交通及運輸設備修護費 | 電話總機及其他交通設備保養257千元。 |
| 什項設備修護費 | 冰箱等雜項設備維護保養費400千元。 |
| 保險費 | 保險費282千元。 |
| 一般房屋保險費 | 院舍等一般房屋保險費等86千元。 |
| 機械及設備保險費 | 儀器、機械等設備保險費143千元。 |
| 交通及運輸設備保險費 | 公務車等保險費24千元。 |
| 責任保險費 | 公共意外責任等保險費29千元。 |
| 一般服務費 | 一般服務費18,716千元。 |
| 佣金、匯費、經理費及手續費 | 匯費及醫療費用刷卡手續費等514千元。 |
| 外包費 | 外包費18,202千元。<br>1.被服洗滌費、一般垃圾廢棄物清運、醫療事業廢棄物焚化爐委託代操作處理費、廢玻璃委託清除處理及院舍清潔打蠟等17,192千元。<br>2.駐衛警保全1,010千元。 |
| 專業服務費 | 專業服務費22,581千元。 |
| 技術合作費及權利金 | 外聘醫師外刀手術費及與他醫療院所合作，提供相關醫療服務支付之技術合作費等10,964千元。 |
| 專技人員酬金 | 婦產科等勞務採購案酬金及特約醫師酬金等4,264千元。 |
| 委託檢驗(定)試驗認證費 | 特殊過敏原等委託代檢費4,498千元。 |
| 電腦軟體服務費 | 套裝軟體及系統維護等電腦軟體服務費2,855千元。 |
| 材料及用品費 | 材料及用品費287,791千元。 |
| 使用材料費 | 使用材料費971千元。 |
| 燃料 | 燃料971千元。<br>1.電機及鍋爐用油、空壓主機、真空抽取幫浦等機油703千元，依比例分攤。<br>2.公務車油脂268千元，依比例分攤。 |
| 用品消耗 | 用品消耗9,422千元。 |
| 辦公(事務)用品 | 醫療服務所需辦公事務用品等2,997千元。 |
| 報章什誌 | 訂購報章雜誌等46千元。 |
| 農業與園藝用品及環境美化費 | 綠化環境花木及各項清潔用品等914千元。 |

高雄市立聯合醫院

高雄市立聯合醫院醫療藥品基金

# 醫療成本說明

## 中華民國113年度

| 科　　目 | 說　　明 |
|---|---|
| 服裝 | 服裝1,610千元。<br>1.護士夏服1,500元*450件=675,000元。<br>2.護士冬服(二年一編)2,200元*215件=473,000元。<br>3.護士鞋襪1,200元*200雙=240,000元。<br>4.診察衣700元*40件=28,000元(醫師及其他醫事人員等)。<br>5.工作服1,000元*50件=50,000元(醫師及其他醫事人員等)。<br>6.藥師服裝700元*34件=23,800元。<br>7.放射師刷手服1,500*17=25,500元。<br>8.醫療事務室工作服2,500元*38件=95,000元。 |
| 其他 | 單價一萬元以下設備及各種其他消耗用品3,855千元。 |
| 商品及醫療用品 | 商品及醫療用品277,398千元 |
| 衛材 | 醫療用各種材料等98,271千元。 |
| 藥品 | 藥品175,015千元。 |
| 血液 | 捐血中心紅血球濃厚液等工本材料費4,112千元。 |
| 租金與利息 | 租金與利息23,707千元。 |
| 機器租金 | 機器租金22,380千元。 |
| 機械及設備租金 | 機械及設備租金22,380千元。<br>1.震波碎石設備租金<br>2.微電腦高階型呼吸器租金。<br>3.非侵入型呼吸器租金。<br>4.雷射印表機租金。<br>5.乳癌放射治療租金。<br>6.鈦雷射治療儀租金。<br>7.自助繳費機租金。<br>8.第二心導管室租金。<br>9.放射腫瘤設施租金。<br>10.遙控透視X光機租金。<br>11.血液透析機租金。<br>12.電腦斷層掃瞄儀租金。<br>13.其他儀器設備租金。 |
| 交通及運輸設備租金 | 交通及運輸設備租金1,327千元。 |
| 車租 | 辦理社區醫療服務、老人健檢暨其他各項醫療活動等所需車輛之租用費1,327千元。 |
| 折舊、折耗及攤銷 | 折舊、折耗及攤銷41,555千元。 |
| 不動產、廠房及設備折舊 | 不動產、廠房及設備折舊37,558千元。 |
| 一般房屋折舊 | 詳資產折舊明細表15,884千元。 |
| 機械及設備折舊 | 詳資產折舊明細表17,325千元。 |
| 交通及運輸設備折舊 | 詳資產折舊明細表669千元。 |
| 什項設備折舊 | 詳資產折舊明細表3,680千元。 |
| 攤銷 | 攤銷3,997千元。 |
| 攤銷電腦軟體費 | 套裝軟體及系統維護等電腦軟體攤銷費用3,997千元。 |
| 稅捐與規費（強制費） | 稅捐與規費（強制費）678千元。 |
| 消費與行為稅 | 消費與行為稅591千元。 |

# 醫療成本說明

## 中華民國113年度

| 科　　目 | 說　　明 |
|---|---|
| 印花稅 | 醫療收據等印花稅571千元。 |
| 使用牌照稅 | 汽車牌照稅20千元。 |
| 規費 | 規費87千元。 |
| 行政規費與強制費 | 行政規費及汽車強制費77千元。 |
| 汽車燃料使用費 | 汽車燃料使用費10千元。 |
| 會費、捐助、補助、分攤、救助(濟)與交流活動費 | 會費、捐助、補助、分攤、救助(濟)與交流活動費856千元。 |
| 會費 | 會費856千元。 |
| 職業團體會費 | 醫師、藥師、醫檢師及護理師等職業團體入會費及常年會費856千元。 |
| 短絀、賠償與保險給付 | 短絀、賠償與保險給付257千元。 |
| 各項短絀 | 各項短絀257千元。 |
| 呆帳及保證短絀 | 病患醫療費呆帳257千元。 |
| 住院醫療成本 | 住院醫療成本580,556千元。 |
| 用人費用 | 用人費用331,122千元。 |
| 正式員額薪資 | 正式員額薪資58,715千元。 |
| 職員薪金 | 職員薪津57,550千元。 |
| 工員工資 | 工員工資1,165千元 |
| 聘僱及兼職人員薪資 | 聘僱及兼職人員薪資99,156千元。 |
| 約僱職員薪金 | 契約人員薪津99,156千元。 |
| 加（夜）班費 | 超時工作報酬27,698千元。 |
| 延長工時加班費 | 員工延長工時加班費1,043千元。 |
| 夜班費 | 員工夜班費20,916千元。 |
| 未休假加班費 | 未休假加班費5,739千元。 |
| 獎金 | 獎金110,619千元。 |
| 績效獎金 | 員工績效獎金82,458千元。 |
| 考績獎金 | 員工考績獎金9,833千元。 |
| 年終獎金 | 員工年終獎金18,328千元。 |
| 退休及卹償金 | 退休及卹償金12,236千元。 |
| 職員退休及離職金 | 提撥退撫基金及勞退新制12,171千元。 |
| 工員退休及離職金 | 提撥職工勞退金機關輔助65千元。 |
| 福利費 | 福利費22,698千元。 |
| 分擔員工保險費 | 員工保險費及補充保費機關補助等20,258千元。 |
| 傷病醫藥費 | 員工健康檢查費及新進人員施打疫苗等514千元。 |
| 其他福利費 | 員工子女教育補助費、婚喪及生育補助費及休假旅遊補助費等1,926千元。 |

高雄市立聯合醫院

高雄市立聯合醫院醫療藥品基金

# 醫療成本說明

## 中華民國113年度

| 科　　目 | 說　　明 |
|---|---|
| 服務費用 | 服務費用48,620千元。 |
| 水電費 | 水電費9,416千元。 |
| 工作場所電費 | 電費8,746千元。 |
| 工作場所水費 | 水費670千元。 |
| 郵電費 | 郵電費1,223千元。 |
| 郵費 | 寄發各種文件及催繳醫藥費等郵資218千元。 |
| 電話費 | 電話費1,005千元。 |
| 旅運費 | 旅運費95千元。 |
| 國內旅費 | 接洽公務、開會等旅費73千元。 |
| 貨物運費 | 運送物品等運費22千元。 |
| 印刷裝訂與廣告費 | 印刷裝訂與廣告費701千元。 |
| 印刷及裝訂費 | 各種病歷、處方箋、收據、報表、公文紙、X光袋、公文袋、檢驗單、簡報等印刷及裝訂費634千元。 |
| 廣告費 | 徵才廣告、廣告看板及宣傳布條等67千元。 |
| 修理保養及保固費 | 修理保養及保固費11,614千元。 |
| 一般房屋修護費 | 粉刷、病房整修、天花板更換及附屬設備修繕整修等一般房屋修護費704千元。 |
| 其他建築修護費 | 其他建築修護費101千元。 |
| 機械及設備修護費 | 中央空調、鍋爐、X光機、電梯、手扶梯、64列CT設備、病歷輸送系統、心導管維修、全自動錠劑分包機、磁振造影掃瞄儀保養、影像儲存傳輸系統、乳房攝影等機械及設備維護保養費10,424千元。 |
| 交通及運輸設備修護費 | 冰箱等其他什項設備維護151千元。 |
| 什項設備修護費 | 冰箱等其他什項設備維護234千元。 |
| 保險費 | 保險費163千元。 |
| 一般房屋保險費 | 院舍等一般房屋保險費50千元。 |
| 機械及設備保險費 | 儀器、機械等設備保險費83千元。 |
| 交通及運輸設備保險費 | 公務車等保險費14千元。 |
| 責任保險費 | 公共意外責任等保險費用16千元。 |
| 一般服務費 | 一般服務費12,158千元。 |
| 佣金、匯費、經理費及手續費 | 匯費及醫療費用刷卡手續費等302千元。 |
| 外包費 | 外包費11,856千元。<br>1.被服洗滌費、一般垃圾廢棄物清運、醫療事業廢棄物焚化爐委託代操作處理費、廢玻璃委託清除處理及院舍清潔打蠟等11,263千元。<br>2.駐衛警保全593千元。 |
| 專業服務費 | 專業服務費13,250千元。 |
| 技術合作費及權利金 | 外聘醫師外刀手術費及與他醫療院所合作，提供相關醫療服務支付之技術合作費等6,434千元。 |
| 專技人員酬金 | 婦產科等勞務採購案酬金及特約醫師酬金等2,502千元。 |

# 醫療成本說明

## 中華民國113年度

| 科　　目 | 說　　明 |
|---|---|
| 委託檢驗(定)試驗認證費 | 特殊過敏原等委託代檢費2,639千元。 |
| 電腦軟體服務費 | 套裝軟體及系統維護等電腦軟體服務費1,675千元。 |
| 材料及用品費 | 材料及用品費166,201千元。 |
| 使用材料費 | 使用材料費570千元。 |
| 燃料 | 燃料570千元。<br>1.發電機及鍋爐用油、空壓主機、真空抽取幫浦等機油444千元，依比例分攤。<br>2.公務車油脂126千元，依比例分攤。 |
| 用品消耗 | 用品消耗8,254元。 |
| 辦公(事務)用品 | 醫療服務所需辦公事務用品等1,645千元。 |
| 報章什誌 | 訂購報章雜誌等26千元。 |
| 農業與園藝用品及環境美化費 | 環境花木及各項清潔用品等536千元。 |
| 服裝 | 服裝1,242千元。<br>1.護士夏服1,500元*350件=525,000元。<br>2.護士冬服(二年一編)2,200元*150件=330,000元。<br>3.護士鞋襪1,200元*200雙=240,000元。<br>4.診察衣700元*40件=28,000元(醫師及其他醫事人員等)。<br>5.工作服1,000元*22件=22,000元(醫師及其他醫事人員等)。<br>6.藥師服裝700元*30件=21,000元。<br>7.放射師刷手服1,500*17=25,500元<br>8.醫療事務室工作服2,500元*20件=50,000元。 |
| 食品 | 食品2,430千元。 |
| 其他 | 單價一萬元以下設備及各種其他消耗用品2,375千元。 |
| 商品及醫療用品 | 商品及醫療用品157,377千元。 |
| 衛材 | 醫療用各種材料等57,725千元。 |
| 藥品 | 藥品97,364千元。 |
| 血液 | 捐血中心紅血球濃厚液等工本材料費2,288千元。 |
| 租金與利息 | 租金與利息14,106千元。 |
| 機器租金 | 機器租金13,133千元。 |
| 機械及設備租金 | 機械及設備租金13,133千元。<br>1.震波碎石設備租金<br>2.微電腦高階型呼吸器租金。<br>3.非侵入型呼吸器租金。<br>4.雷射印表機租金。<br>5.乳癌放射治療租金。<br>6.鈦雷射治療儀租金。<br>7.自助繳費機租金。<br>8.第二心導管室租金。<br>9.放射腫瘤設施租金。<br>10.遙控透視X光機租金。<br>11.血液透析機租金。<br>12.電腦斷層掃瞄儀租金。<br>13.其他儀器設備租金。 |
| 交通及運輸設備租金 | 交通及運輸設備租金973千元。 |

# 醫療成本說明

## 中華民國113年度

| 科　　目 | 說　　明 |
|---|---|
| 車租 | 辦理社區醫療、老人健檢暨其他各項醫療活動等所需車輛之租用費973千元。 |
| 折舊、折耗及攤銷 | 折舊、折耗及攤銷19,461千元。 |
| 不動產、廠房及設備折舊 | 不動產、廠房及設備折舊17,116千元。 |
| 一般房屋折舊 | 詳資產折舊明細表9,322千元。 |
| 機械及設備折舊 | 詳資產折舊明細表6,702千元。 |
| 交通及運輸設備折舊 | 詳資產折舊明細表392千元。 |
| 什項設備折舊 | 詳資產折舊明細表700千元。 |
| 攤銷 | 攤銷2,345千元。 |
| 攤銷電腦軟體費 | 套裝軟體及系統維護等電腦軟體攤銷費用2,345千元。 |
| 稅捐與規費（強制費） | 稅捐與規費（強制費）400千元。 |
| 消費與行為稅 | 消費與行為稅347千元。 |
| 印花稅 | 醫療收據等印花稅335千元。 |
| 使用牌照稅 | 汽車牌照稅12千元。 |
| 規費 | 規費53千元。 |
| 行政規費與強制費 | 行政規費與強制費46千元。 |
| 汽車燃料使用費 | 汽車燃料使用費7千元。 |
| 會費、捐助、補助、分攤、救助(濟)與交流活動費 | 會費、捐助、補助、分攤、救助(濟)與交流活動費503千元。 |
| 會費 | 會費503千元。 |
| 職業團體會費 | 醫師、藥師、醫檢師及護理師等職業團體入會費及常年會費503千元。 |
| 短絀、賠償與保險給付 | 短絀、賠償與保險給付143千元。 |
| 各項短絀 | 各項短絀143千元。 |
| 呆帳及保證短絀 | 一般病患醫療費呆帳143千元。 |
| 衛生保健成本 | 衛生保健成本14,066千元。 |
| 服務費用 | 服務費用4,551千元。 |
| 水電費 | 水電費882千元。 |
| 工作場所電費 | 電費819千元。 |
| 工作場所水費 | 水費63千元。 |
| 郵電費 | 郵電費114千元。 |
| 郵費 | 寄發各種文件及催繳醫藥費等郵資20千元。 |
| 電話費 | 電話費94千元。 |
| 旅運費 | 旅運費9千元。 |
| 國內旅費 | 接洽公務、開會等旅費7千元。 |
| 貨物運費 | 運送物品等運費2千元。 |

高雄市立聯合醫院

高雄市立聯合醫院醫療藥品基金

# 醫療成本說明

## 中華民國113年度

| 科　　目 | 說　　明 |
|---|---|
| 印刷裝訂與廣告費 | 印刷裝訂與廣告費65千元。 |
| 印刷及裝訂費 | 各種病歷、處方箋、收據、報表、公文紙、X光袋、公文袋、檢驗單、簡報等印刷及裝訂費59千元。 |
| 廣告費 | 徵才廣告、廣告看板及宣傳布條等6千元。 |
| 修理保養及保固費 | 修理保養及保固費1,087千元。 |
| 一般房屋修護費 | 院舍粉刷、病房整修、天花板更換及附屬設備修繕整修等一般房屋修護費66千元。 |
| 其他建築修護費 | 其他建築修護費9千元。 |
| 機械及設備修護費 | 中央空調、鍋爐、X光機、電梯、手扶梯、64列CT設備、病歷輸送系統、心導管維修、全自動錠劑分包機、磁振造影掃瞄儀保養、影像儲存傳輸系統、乳房攝影等機械及設備維護保養費976千元。 |
| 交通及運輸設備修護費 | 電話總機及其他交通設備保養14千元。 |
| 什項設備修護費 | 冰箱等其他什項設備維護22千元。 |
| 保險費 | 保險費16千元。 |
| 一般房屋保險費 | 院舍等一般房屋保險費5千元。 |
| 機械及設備保險費 | 儀器、機械等設備保險費8千元。 |
| 交通及運輸設備保險費 | 公務車等保險費1千元。 |
| 責任保險費 | 公共意外責任等保險費用2千元。 |
| 一般服務費 | 一般服務費1,138千元。 |
| 佣金、匯費、經理費及手續費 | 匯費及醫療費用刷卡手續費等28千元。 |
| 外包費 | 外包費1,110元。<br>1.被服洗滌費、一般垃圾廢棄物清運、醫療事業廢棄物焚化爐委託代操作處理費、廢玻璃委託清除處理及院舍清潔打蠟等1,055千元。<br>2.駐衛警保全55千元。 |
| 專業服務費 | 專業服務費1,240千元。 |
| 技術合作費及權利金 | 外聘醫師外刀手術費及與他醫療院所合作，提供相關醫療服務支付之技術合作費等602千元。 |
| 專技人員酬金 | 婦產科等勞務採購案酬金及特約醫師酬金等234千元。 |
| 委託檢驗(定)試驗認證費 | 特殊過敏原等委託代檢費247千元。 |
| 電腦軟體服務費 | 套裝軟體及系統維護等電腦軟體服務費等157千元。 |
| 材料及用品費 | 材料及用品費6,280千元。 |
| 使用材料費 | 使用材料費53千元。 |
| 燃料 | 燃料53千元。<br>1.發電機及鍋爐用油、空壓主機、真空抽取幫浦等機油39千元，依比例分攤。<br>2.公務車油脂14千元，依比例分攤。 |
| 用品消耗 | 用品消耗867千元。 |
| 辦公(事務)用品 | 醫療服務所需辦公事務用品等220千元。 |
| 報章什誌 | 訂購報章什誌3千元。 |
| 農業與園藝用品及環境美化費 | 綠化環境花木及各項清潔用品等50千元。 |

高雄市立聯合醫院

高雄市立聯合醫院醫療藥品基金

# 醫療成本說明

## 中華民國113年度

| 科　　目 | 說　　明 |
|---|---|
| 服裝 | 服裝167千元<br>1.診察衣700元*10件=7,000元(醫師及其他醫事人員等)<br>2.工作服1,000元*10件=10,000元(醫師及其他醫事人員等)。<br>3.社區健檢人員服裝2,500元*60件=150,000元。 |
| 食品 | 食品270千元。 |
| 其他 | 各種其他消耗用品等157千元。 |
| 商品及醫療用品 | 商品及醫療用品5,360千元。 |
| 衛材 | 醫療用各種材料等5,360千元 |
| 租金與利息 | 租金與利息1,328千元。 |
| 機器租金 | 機器租金1,228千元。 |
| 機械及設備租金 | 機械及設備租金1,228千元。<br>1.震波碎石設備租金<br>2.微電腦高階型呼吸器租金。<br>3.非侵入型呼吸器租金。<br>4.雷射印表機租金。<br>5.乳癌放射治療租金。<br>6.鈦雷射治療儀租金。<br>7.自助繳費機租金。<br>8.第二心導管室租金。<br>9.放射腫瘤設施租金。<br>10.遙控透視X光機租金。<br>11.血液透析機租金。<br>12.電腦斷層掃瞄儀租金。<br>13.其他儀器設備租金。 |
| 交通及運輸設備租金 | 交通及運輸設備租金100千元。 |
| 車租 | 辦理社區醫療服務、老人健檢暨其他各項醫療活動等所需車輛之租用費100千元。 |
| 折舊、折耗及攤銷 | 折舊、折耗及攤銷1,822千元 |
| 不動產、廠房及設備折舊 | 不動產、廠房及設備折舊1,602千元。 |
| 一般房屋折舊 | 詳資產折舊明細表872千元。 |
| 機械及設備折舊 | 詳資產折舊明細表627千元。 |
| 交通及運輸設備折舊 | 詳資產折舊明細表37千元。 |
| 什項設備折舊 | 詳資產折舊明細表66千元。 |
| 攤銷 | 攤銷220千元。 |
| 攤銷電腦軟體費 | 套裝軟體及系統維護等電腦軟體攤銷費用等220千元。 |
| 稅捐與規費（強制費） | 稅捐與規費（強制費）38千元。 |
| 消費與行為稅 | 消費與行為稅33千元。 |
| 印花稅 | 醫療收據等印花稅等31千元。 |
| 使用牌照稅 | 汽車牌照稅2千元。 |
| 規費 | 規費5千元。 |
| 行政規費與強制費 | 行政規費與強制費4千元。 |

高雄市立聯合醫院

高雄市立聯合醫院醫療藥品基金

# 醫療成本說明

## 中華民國113年度

| 科　　目 | 說　　明 |
| --- | --- |
| 汽車燃料使用費 | 汽車燃料使用費1千元。 |
| 會費、捐助、補助、分攤、救助(濟)與交流活動費 | 會費、捐助、補助、分攤、救助(濟)與交流活動費47千元。 |
| 會費 | 會費47千元。 |
| 職業團體會費 | 醫師、藥師、醫檢師及護理師等職業團體入會費及常年會費47千元。 |

高雄市立聯合醫院

高雄市立聯合醫院醫療藥品基金

# 管理及總務費用明細表

中華民國113年度　　單位 ：新臺幣千元

| 前年度決算數 | 上年度預算數 | 科目及業務計畫項目 | 本年度預算數 |
|---|---|---|---|
| **120,333** | **115,778** | **管理及總務費用** | **160,402** |
| 120,333 | 115,778 | 管理費用及總務費用 | 160,402 |
| 111,455 | 104,216 | 用人費用 | 148,355 |
| 33,926 | 31,586 | 正式員額薪資 | 34,825 |
| 28,822 | 28,528 | 職員薪金 | 32,495 |
| 5,104 | 3,058 | 工員工資 | 2,330 |
| 36,689 | 37,547 | 聘僱及兼職人員薪資 | 55,777 |
| 36,685 | 37,547 | 約僱職員薪金 | 55,777 |
| 3 | | 兼職人員酬金 | |
| 1,515 | 1,824 | 加（夜）班費 | 1,700 |
| 291 | 324 | 延長工時加班費 | 200 |
| 1,225 | 1,500 | 未休假加班費 | 1,500 |
| 27,012 | 14,787 | 獎金 | 33,536 |
| 17,491 | 5,528 | 績效獎金 | 13,346 |
| 3,580 | 3,794 | 考績獎金 | 6,615 |
| 5,941 | 5,465 | 年終獎金 | 13,575 |
| 4,394 | 6,199 | 退休及卹償金 | 7,912 |
| 4,039 | 6,017 | 職員退休及離職金 | 7,781 |
| 59 | 182 | 工員退休及離職金 | 131 |
| 296 | | 卹償金 | |
| 7,919 | 12,273 | 福利費 | 14,605 |
| 6,940 | 10,431 | 分擔員工保險費 | 12,848 |
| 138 | 308 | 傷病醫藥費 | 461 |
| 840 | 1,534 | 其他福利費 | 1,296 |
| 5,219 | 7,156 | 服務費用 | 7,079 |
| 1,836 | 1,645 | 水電費 | 1,755 |
| 1,705 | 1,530 | 工作場所電費 | 1,630 |
| 131 | 115 | 工作場所水費 | 125 |
| 258 | 181 | 郵電費 | 229 |

高雄市立聯合醫院

高雄市立聯合醫院醫療藥品基金

# 管理及總務費用明細表

中華民國113年度　　單位 ：新臺幣千元

| 前年度決算數 | 上年度預算數 | 科目及業務計畫項目 | 本年度預算數 |
|---|---|---|---|
| 36 | 31 | 郵費 | 41 |
| 222 | 150 | 電話費 | 188 |
| 16 | 9 | 旅運費 | 18 |
| 12 | 6 | 國內旅費 | 14 |
| 5 | 3 | 貨物運費 | 4 |
| 160 | 83 | 印刷裝訂與廣告費 | 131 |
| 154 | 72 | 印刷及裝訂費 | 118 |
| 6 | 11 | 廣告費 | 13 |
| 647 | 3,175 | 修理保養及保固費 | 2,166 |
| 98 | 117 | 一般房屋修護費 | 469 |
| 4 | 59 | 其他建築修護費 | 19 |
| 509 | 2,944 | 機械及設備修護費 | 1,606 |
| 14 | 20 | 交通及運輸設備修護費 | 28 |
| 22 | 35 | 什項設備修護費 | 44 |
| 25 | 49 | 保險費 | 31 |
| 5 | 30 | 一般房屋保險費 | 9 |
| 11 | 12 | 機械及設備保險費 | 16 |
| 5 | 4 | 交通及運輸設備保險費 | 3 |
| 3 | 3 | 責任保險費 | 3 |
| 1,866 | 1,753 | 一般服務費 | 2,268 |
| | 40 | 佣金、匯費、經理費及手續費 | 56 |
| 1,866 | 1,713 | 外包費 | 2,212 |
| 244 | 93 | 專業服務費 | 313 |
| 23 | | 委託檢驗(定)試驗認證費 | |
| 221 | 93 | 電腦軟體服務費 | 313 |
| 168 | 168 | 公共關係費 | 168 |
| 168 | 168 | 公共關係費 | 168 |
| 852 | 1,308 | 材料及用品費 | 1,165 |
| 59 | 174 | 使用材料費 | 106 |

高雄市立聯合醫院

高雄市立聯合醫院醫療藥品基金

# 管理及總務費用明細表

中華民國113年度　　單位 ：新臺幣千元

| 前年度決算數 | 上年度預算數 | 科目及業務計畫項目 | 本年度預算數 |
|---|---|---|---|
| 59 | 174 | 燃料 | 106 |
| 793 | 1,134 | 用品消耗 | 1,059 |
| 309 | 111 | 辦公(事務)用品 | 388 |
| 1 | 5 | 報章什誌 | 5 |
| 117 | 78 | 農業與園藝用品及環境美化費 | 100 |
| 37 | 180 | 服裝 | 203 |
| 330 | 760 | 其他 | 363 |
| 105 | | 租金與利息 | |
| 105 | | 機器租金 | |
| 105 | | 機械及設備租金 | |
| 2,628 | 2,974 | 折舊、折耗及攤銷 | 3,633 |
| 2,094 | 2,733 | 不動產、廠房及設備折舊 | 3,195 |
| 2,000 | 1,747 | 一般房屋折舊 | 1,740 |
| | 783 | 機械及設備折舊 | 1,251 |
| 93 | 76 | 交通及運輸設備折舊 | 73 |
| | 127 | 什項設備折舊 | 131 |
| 534 | 241 | 攤銷 | 438 |
| 534 | 241 | 攤銷電腦軟體費 | 438 |
| 74 | 46 | 稅捐與規費（強制費） | 76 |
| 70 | 44 | 消費與行為稅 | 66 |
| 66 | 44 | 印花稅 | 63 |
| 4 | | 使用牌照稅 | 3 |
| 4 | 2 | 規費 | 10 |
| 2 | 2 | 行政規費與強制費 | 8 |
| 2 | | 汽車燃料使用費 | 2 |
| 1 | 78 | 會費、捐助、補助、分攤、救助(濟)與交流活動費 | 94 |
| | 78 | 會費 | 94 |
| | 78 | 職業團體會費 | 94 |

高雄市立聯合醫院

高雄市立聯合醫院醫療藥品基金

# 管理及總務費用說明

## 中華民國113年度

| 科　　目 | 說　　明 |
|---|---|
| 管理及總務費用 | 管理及總務費用：本年度編列160,402千元，為各項管理及總務費用。 |
| 管理費用及總務費用 | 管理費用及總務費用160,402千元。 |
| 用人費用 | 用人費用148,355千元。 |
| 正式員額薪資 | 正式員額薪資34,825千元。 |
| 職員薪金 | 職員薪津32,495千元。 |
| 工員工資 | 工員工資2,330千元。 |
| 聘僱及兼職人員薪資 | 聘僱及兼職人員薪資55,777千元。 |
| 約僱職員薪金 | 契約人員薪津55,777千元。 |
| 加（夜）班費 | 超時工作報酬1,700千元。 |
| 延長工時加班費 | 員工延長工時加班費200千元。 |
| 未休假加班費 | 未休假加班費1,500千元。 |
| 獎金 | 獎金33,536千元。 |
| 績效獎金 | 員工績效獎金13,346千元。 |
| 考績獎金 | 員工考績獎金6,615千元。 |
| 年終獎金 | 員工年終獎金13,575千元。 |
| 退休及卹償金 | 退休及卹償金7,912千元。 |
| 職員退休及離職金 | 提撥退撫基金及勞退新制等7,781千元。 |
| 工員退休及離職金 | 提撥職工勞工退休準備金等131千元。 |
| 福利費 | 福利費14,605千元。 |
| 分擔員工保險費 | 員工保險費及補充保費機關補助等12,848千元。 |
| 傷病醫藥費 | 員工健康檢查費及新進人員施打疫苗等461千元。 |
| 其他福利費 | 員工子女教育補助費、婚喪、生育補助費及休假旅遊補助費等1,296千元。 |
| 服務費用 | 服務費用7,079千元。 |
| 水電費 | 水電費1,755千元。 |
| 工作場所電費 | 電費1,630千元。 |
| 工作場所水費 | 水費125千元。 |
| 郵電費 | 郵電費229千元。 |
| 郵費 | 寄發各種文件等郵資41千元。 |
| 電話費 | 電話費188千元。 |

高雄市立聯合醫院

高雄市立聯合醫院醫療藥品基金

# 管理及總務費用說明

## 中華民國113年度

| 科　　目 | 說　　明 |
|---|---|
| 旅運費 | 旅運費18千元。 |
| 國內旅費 | 接洽公務、開會等旅費14千元。 |
| 貨物運費 | 運送物品等運費4千元。 |
| 印刷裝訂與廣告費 | 印刷裝訂與廣告費131千元。 |
| 印刷及裝訂費 | 各種報表、公文紙、公文袋、簡報等印刷及裝訂費等118千元。 |
| 廣告費 | 徵才廣告、廣告看板及宣傳布條等13千元。 |
| 修理保養及保固費 | 修理保養及保固費2,166千元。 |
| 一般房屋修護費 | 一般房屋修護費469千元。<br>1.院舍粉刷等整修天花板更換及附屬設備修繕整修等一般房屋修護費81千元。<br>2.汰換耗能燈具388千元。 |
| 其他建築修護費 | 其他建築修護費等19千元。 |
| 機械及設備修護費 | 中央空調及其他設備等機械維護保養費等計1,606千元。 |
| 交通及運輸設備修護費 | 電話總機及其他交通設備保養等28千元。 |
| 什項設備修護費 | 冰箱等其他什項設備維護44千元。 |
| 保險費 | 保險費31千元。 |
| 一般房屋保險費 | 院舍等一般房屋保險費9千元。 |
| 機械及設備保險費 | 機械等設備保險費16千元。 |
| 交通及運輸設備保險費 | 公務車等保險費3千元。 |
| 責任保險費 | 公共意外責任等保險費用3千元。 |
| 一般服務費 | 一般服務費2,268千元。 |
| 佣金、匯費、經理費及手續費 | 匯費56千元。 |
| 外包費 | 外包費2,212千元。<br>1.一般垃圾廢棄物清運、廢玻璃委託清除處理及院舍清潔打蠟等2,101千元。<br>2.駐衛警保全111千元。 |
| 專業服務費 | 專業服務費313千元。 |
| 電腦軟體服務費 | 套裝軟體及系統維護等電腦軟體服務費等313千元。 |
| 公共關係費 | 公共關係費168千元。 |
| 公共關係費 | 機關首長特別費月列14,000元*12月=168,000元。 |
| 材料及用品費 | 材料及用品費1,165千元。 |
| 使用材料費 | 使用材料費106千元。 |
| 燃料 | 發電機及鍋爐用油、空壓主機、真空抽取幫浦等機油106千元。 |

高雄市立聯合醫院

高雄市立聯合醫院醫療藥品基金

# 管理及總務費用說明

## 中華民國113年度

| 科　　目 | 說　　明 |
|---|---|
| 用品消耗 | 用品消耗1,059千元。 |
| 辦公(事務)用品 | 辦公事務用品等388千元。 |
| 報章什誌 | 報章什誌等5千元。 |
| 農業與園藝用品及環境美化費 | 綠化環境花木及各項清潔用品等100千元。 |
| 服裝 | 服裝203千元。<br>1.駐衛警長短袖服裝8,500元*5套=42,500元。<br>2.烹調師工作服700元*4件=2,800元。<br>3.烹調師工作帽250元*4雙=1,000元、烹調師雨膠鞋400元*4雙=1,600元。<br>4.志工服500元*150件=75,000元。<br>5.營養師服裝800元*10件=8,000。<br>6.傳送人員工作服1,200元*50件=60,000元。<br>7.社工櫃台人員服裝2,000元*6件=12,000元。 |
| 其他 | 各種其他消耗用品等363千元。 |
| 折舊、折耗及攤銷 | 折舊、折耗及攤銷3,633千元。 |
| 不動產、廠房及設備折舊 | 不動產、廠房及設備折舊3,195千元。 |
| 一般房屋折舊 | 詳資產折舊明細表1,740千元。 |
| 機械及設備折舊 | 詳資產折舊明細表1,251千元。 |
| 交通及運輸設備折舊 | 詳資產折舊明細表73千元。 |
| 什項設備折舊 | 詳資產折舊明細表131千元。 |
| 攤銷 | 攤銷438千元。 |
| 攤銷電腦軟體費 | 套裝軟體及系統維護等電腦軟體攤銷費用438千元。 |
| 稅捐與規費（強制費） | 稅捐與規費（強制費）76千元。 |
| 消費與行為稅 | 消費與行為稅66千元。 |
| 印花稅 | 合約書等印花稅63千元。 |
| 使用牌照稅 | 汽車牌照稅3千元。 |
| 規費 | 規費10千元。 |
| 行政規費與強制費 | 行政規費8千元。 |
| 汽車燃料使用費 | 汽車燃料使用費2千元。 |
| 會費、捐助、補助、分攤、救助(濟)與交流活動費 | 會費、捐助、補助、分攤、救助(濟)與交流活動費94千元。 |
| 會費 | 會費94千元。 |
| 職業團體會費 | 醫療事務室、社區、營養室、社工室等人員會費94千元。 |

高雄市立聯合醫院

高雄市立聯合醫院醫療藥品基金

# 研究發展及訓練費用明細表

中華民國113年度　　單位 ：新臺幣千元

| 前年度決算數 | 上年度預算數 | 科目及業務計畫項目 | 本年度預算數 |
|---|---|---|---|
| **40,730** | **39,842** | **研究發展及訓練費用** | **40,951** |
| 37,338 | 34,722 | 研究發展費用 | 37,251 |
| 2,008 | 4,100 | 服務費用 | 2,910 |
| 7 | 300 | 旅運費 | 100 |
| 7 | 300 | 國內旅費 | 100 |
| 9 | | 印刷裝訂與廣告費 | 10 |
| 9 | | 印刷及裝訂費 | 10 |
| 1,993 | 3,800 | 專業服務費 | 2,800 |
| 121 | 800 | 講課鐘點、稿費、出席審查及查詢費 | 300 |
| 1,873 | 3,000 | 委託檢驗(定)試驗認證費 | 2,500 |
| 4,669 | 6,645 | 材料及用品費 | 6,582 |
| 4 | | 使用材料費 | |
| 4 | | 油脂 | |
| 4,665 | 6,645 | 用品消耗 | 6,582 |
| 238 | 200 | 辦公(事務)用品 | 250 |
| 2,213 | 3,245 | 報章什誌 | 3,732 |
| 827 | | 化學藥劑與實驗用品 | 2,500 |
| 1,387 | 3,200 | 其他 | 100 |
| 30,065 | 23,177 | 折舊、折耗及攤銷 | 27,059 |
| 30,065 | 23,177 | 不動產、廠房及設備折舊 | 27,059 |
| 30,035 | 23,174 | 機械及設備折舊 | 27,000 |
| 29 | 3 | 什項設備折舊 | 59 |
| 596 | 800 | 會費、捐助、補助、分攤、救助(濟)與交流活動費 | 700 |
| 377 | 500 | 會費 | 400 |
| 377 | 500 | 學術團體會費 | 400 |
| 219 | 300 | 補貼(償)、獎勵、慰問與救助(濟) | 300 |
| 219 | 300 | 獎勵費用 | 300 |
| 3,392 | 5,120 | 訓練費用 | 3,700 |

高雄市立聯合醫院

高雄市立聯合醫院醫療藥品基金

# 研究發展及訓練費用明細表

中華民國113年度　　單位 ：新臺幣千元

| 前年度決算數 | 上年度預算數 | 科目及業務計畫項目 | 本年度預算數 |
|---|---|---|---|
| 2,057 | 4,020 | 服務費用 | 2,750 |
| 172 | 750 | 旅運費 | 550 |
| 172 | 500 | 國內旅費 | 300 |
| | 250 | 國外旅費 | 250 |
| 629 | 850 | 印刷裝訂與廣告費 | 650 |
| 629 | 850 | 印刷及裝訂費 | 650 |
| 1,256 | 2,420 | 專業服務費 | 1,550 |
| 641 | 1,470 | 講課鐘點、稿費、出席審查及查詢費 | 600 |
| 615 | 950 | 委託考選訓練費 | 950 |
| 1,326 | 1,100 | 材料及用品費 | 950 |
| 1,326 | 1,100 | 用品消耗 | 950 |
| 464 | 100 | 辦公(事務)用品 | 450 |
| 862 | 1,000 | 其他 | 500 |
| 9 | | 折舊、折耗及攤銷 | |
| 9 | | 不動產、廠房及設備折舊 | |
| 4 | | 機械及設備折舊 | |
| 5 | | 什項設備折舊 | |

高雄市立聯合醫院

高雄市立聯合醫院醫療藥品基金

# 研究發展及訓練費用說明

## 中華民國113年度

| 科　　目 | 說　　明 |
|---|---|
| 研究發展及訓練費用 | 研究發展及訓練費用：本年度編列40,951千元，為各項研究發展及訓練費用。 |
| 研究發展費用 | 研究發展費用37,251千元。 |
| 服務費用 | 服務費用2,910千元。 |
| 旅運費 | 旅運費100千元。 |
| 國內旅費 | 國內旅費100千元。<br>1.委託考核、研究發展委員出席會議差旅費、員工接受研究發展專案計畫之各項差旅費。<br>2.配合行政院衛生署、高市衛生局及國內公、私團體舉辦衛生醫療研究發展.經營管理及經驗交流研討會之差旅費。<br>3.本院推展衛生醫療業務，舉辦院外之各項學術討論會交通費及差旅費。 |
| 印刷裝訂與廣告費 | 印刷裝訂與廣告費10千元。 |
| 印刷及裝訂費 | 印刷及裝訂費10千元。<br>1.各項研究發展所需裝訂及印刷費。<br>2.論文報告、簡報及各種報告印製費。 |
| 專業服務費 | 專業服務費2,800千元。 |
| 講課鐘點、稿費、出席審查及查詢費 | 聘請國內外專家來院辦理教學、訓練等講課鐘點費及臨床教學指導鐘點費計300千元。 |
| 委託檢驗(定)試驗認證費 | 委託檢驗(定)試驗認證費2,500千元。<br>1.委託原子能委員會技術檢驗放射線等費用。<br>2.委託檢測工作環境檢測費(依勞安法規定醫院為適用勞安法檢查單位)。<br>3.生物安全環境檢測及監測費。<br>4.非接觸式轉速器等儀器校準費 .<br>5.血液透析水質檢驗費。<br>6.委託檢測逆滲透飲水機水質重金屬檢驗費。<br>7.固定空氣污染源排放檢測費。<br>8.委託公私立醫院、醫學院病理檢驗費。<br>9.國家品質標章(SNQ)認證費。<br>10.健康醫院認證。<br>11.ISO追蹤認證。<br>12.服務品質認證。<br>13.TAF醫學實驗室認證。<br>14.資訊安全管理系統導入建置委外認證服務。<br>15.資訊安全管理系統(ISMS)驗證費 |
| 材料及用品費 | 材料及用品費6,582千元。 |
| 用品消耗 | 用品消耗6,582千元。 |
| 辦公(事務)用品 | 辦理醫療服務所需辦公事務用品250千元。 |
| 報章什誌 | 辦理研究進修用醫學圖書、雜誌、期刊、光碟等3,732千元。 |
| 化學藥劑與實驗用品 | 辦理研究計畫所需化驗及實驗用之化學藥劑及用品2,500千元。 |
| 其他 | 其他100千元。<br>1.電腦耗材、修改異常事件通報及知識管理系統、教材、教具製作等。 |

# 研究發展及訓練費用說明

## 中華民國113年度

| 科　　目 | 說　　明 |
|---|---|
| | 2.圖書室及檔案室雜項設備添購。 |
| 折舊、折耗及攤銷 | 折舊、折耗及攤銷27,059千元。 |
| 不動產、廠房及設備折舊 | 不動產、廠房及設備折舊27,059千元。 |
| 機械及設備折舊 | 詳資產折舊明細表27,000千元。 |
| 什項設備折舊 | 詳資產折舊明59千元。 |
| 會費、捐助、補助、分攤、救助(濟)與交流活動費 | 會費、捐助、補助、分攤、救助(濟)與交流活動費700千元。 |
| 會費 | 會費400千元。 |
| 學術團體會費 | 參加館際合作組織、台灣醫療品質計畫、台灣醫院協會、健康醫院學會及其他醫院相關學會年費等400千元。 |
| 補貼(償)、獎勵、慰問與救助(濟) | 補貼(償)、獎勵、慰問與救助(濟)300千元。 |
| 獎勵費用 | 獎勵費用300千元。<br>1.本院各相關事項選拔競賽績優人員之獎品。<br>2.辦理行政革新、改革方案、個人提案獲採行之獎品。<br>3.績優人員及品管圈成果發表會之獎品。<br>4.院內志工人員服務績優獎品。<br>5.異常事件通報獎勵及辦理健康醫院相關競賽獎品。<br>6.參與評鑑績優人員獎品。<br>7.國際性、全國性及地方性比賽參與人員獲獎獎品。 |
| 訓練費用 | 訓練費用3,700千元。 |
| 服務費用 | 服務費用2,750千元。 |
| 旅運費 | 旅運費550千元。 |
| 國內旅費 | 國內旅費300千元。<br>1.醫護及技術人員等國內受訓旅費。<br>2.講師交通費。 |
| 國外旅費 | 國外旅費250千元。<br>含交通費、生活費及報名費等。(說明如下)<br>出國計畫項目與內容概述：參加世界衛生組織健康促進醫院國際研討會、歐洲耳鼻喉頭頸外科大會及美國顏面整形重建外科醫學會。<br>目的地：歐洲、愛爾蘭、美國。<br>預計天數：10天，出國人數：4人。 |
| 印刷裝訂與廣告費 | 印刷裝訂與廣告費650千元。 |
| 印刷及裝訂費 | 印刷及裝訂費650千元。<br>1.各項訓練所需裝訂及印刷費。<br>2.論文報告、簡報及各種訓練報告印製費。 |
| 專業服務費 | 專業服務費1,550千元。 |
| 講課鐘點、稿費、出席審查及查詢費 | 聘請國內外專家來院辦理教學、訓練等講課鐘點費及臨床教學指導鐘點費計600千元。 |

高雄市立聯合醫院

高雄市立聯合醫院醫療藥品基金

# 研究發展及訓練費用說明

## 中華民國113年度

| 科　　目 | 說　　明 |
| --- | --- |
| 委託考選訓練費 | 委託考選訓練費950千元。<br>1.派醫療人員及技術人員赴國內外各大醫院等單位訓練進修之代辦費及補助費,各項研討會、講習會報名費等費用。<br>2.藥劑、檢驗人員繼續教育費用。<br>3.本院推展衛生醫療業務及健康促進活動,舉辦院外之各項學術討論會、訓練營等活動之經費。<br>4.員工進修學雜補助費。<br>5.資料庫訓練、網站網頁及程式設計訓練等。 |
| 材料及用品費 | 材料及用品費950千元。 |
| 用品消耗 | 用品消耗950千元。 |
| 辦公(事務)用品 | 各項訓練講習所需用品耗材等450千元。 |
| 其他 | 其他500千元。<br>1.各項訓練講習活動雜項支出。<br>2.辦理健康醫院活動費。<br>3.相關科室評鑑等品質項目支出。<br>4.業務檢討會相關經費及餐費等。 |

高雄市立聯合醫院

高雄市立聯合醫院醫療藥品基金

# 其他業務費用明細表

中華民國113年度　　單位 ：新臺幣千元

| 前年度決算數 | 上年度預算數 | 科目及業務計畫項目 | 本年度預算數 |
|---|---|---|---|
| **4,421** | **11,822** | **其他業務費用** | **7,381** |
| 4,421 | 11,822 | 雜項業務費用 | 7,381 |
| 3,087 | 6,503 | 服務費用 | 4,894 |
| 2 | 5 | 旅運費 | 4 |
| 2 | 5 | 國內旅費 | 4 |
| 723 | 1,200 | 印刷裝訂與廣告費 | 1,000 |
| 278 | 500 | 印刷及裝訂費 | 300 |
| 445 | 700 | 業務宣導費 | 700 |
| 442 | 1,728 | 一般服務費 | 1,220 |
| 2 | | 佣金、匯費、經理費及手續費 | |
| 13 | | 節目演出費 | |
| 427 | 1,728 | 義（志）工服務費 | 1,220 |
| 1,921 | 3,570 | 專業服務費 | 2,670 |
| 1,921 | 3,570 | 講課鐘點、稿費、出席審查及查詢費 | 2,670 |
| 1,285 | 5,274 | 材料及用品費 | 2,301 |
| 1,285 | 5,274 | 用品消耗 | 2,301 |
| 26 | 80 | 辦公(事務)用品 | 40 |
| | 10 | 報章什誌 | 5 |
| 1,259 | 5,184 | 其他 | 2,256 |
| | 45 | 租金與利息 | 186 |
| | | 房租 | 186 |
| | | 一般房屋租金 | 186 |
| | 45 | 交通及運輸設備租金 | |
| | 45 | 車租 | |
| 50 | | 會費、捐助、補助、分攤、救助(濟)與交流活動費 | |
| 50 | | 補貼(償)、獎勵、慰問與救助(濟) | |
| 50 | | 獎勵費用 | |

高雄市立聯合醫院

高雄市立聯合醫院醫療藥品基金

# 其他業務費用說明

## 中華民國113年度

| 科　　目 | 說　　明 |
|---|---|
| 其他業務費用 | 其他業務費用：本年度編列7,381千元。 |
| 雜項業務費用 | 雜項業務費用7,381千元。 |
| 服務費用 | 服務費用4,894千元。 |
| 旅運費 | 旅運費4千元。 |
| 國內旅費 | 專家學者差旅費等4千元。 |
| 印刷裝訂與廣告費 | 印刷裝訂與廣告費1,000千元。 |
| 印刷及裝訂費 | 辦理高市醫訊、健康促進、衛教、其他社會服務、社區醫療服務等印刷費用300千元。 |
| 業務宣導費 | 1.辦理電視或平面媒體及網路(社群)媒體宣導經費100千元。<br>2.辦理健康促進、社區醫療服務、醫院簡介等宣傳活動及宣導品等費用600千元。 |
| 一般服務費 | 一般服務費1,220千元。 |
| 義（志）工服務費 | 義(志)工服務費1,220千元。<br>1.辦理社會服務志工人員交通費補助費。<br>2.辦理社服志工人員訓練、表揚、聯誼、觀摩、旅遊、餐費、健檢、意外傷害保險及因公傷病慰問金等活動經費。1-2項合計1,100千元。<br>3.衛生局補助(辦理社區整體照顧服務-C級巷弄長照站)志工交通及保險費等120千元。 |
| 專業服務費 | 專業服務費2,670千元。 |
| 講課鐘點、稿費、出席審查及查詢費 | 講課鐘點、稿費、出席審查及查詢費2,670千元。<br>1.辦理健康促進、社會服務、社區醫療服務、職前及在職訓練等講師費。<br>2.醫訊稿費。1-2項合計932千元。<br>3.衛生局補助(辦理社區整體照顧服務-C級巷弄長照站)活動講師費及指導員鐘點費等1,738千元。 |
| 材料及用品費 | 材料及用品費2,301千元。 |
| 用品消耗 | 用品消耗2,301千元。 |
| 辦公(事務)用品 | 辦理社區醫療服務、健康促進等文具、事務用品費40千元。 |
| 報章什誌 | 報章什誌5千元。<br>1.辦理醫學雜誌、期刊、圖書及各科室使用之雜誌、參考書。<br>2.健康促進、社區醫療、社會服務等雜誌、圖書及期刊。<br>3.辦理服務病患「圖書推車」工作，需訂購消遣性、娛樂性書刊，供病患借閱。 |
| 其他 | 其他2,256千元。<br>1.辦理健康促進活動、洗腎患者逾時餐費、腎友會、醫療救濟及其他社會服務慰問病患等活動。<br>2.辦理貧困老人就診、義診、社會服務等活動。<br>3.員工從事本身業務有關之行為意外傷害診療費及注射感冒疫苗費等。<br>4.消防安全設備檢查、勞工安全檢查及其他各種檢查測試費、勞工安全衛生教育、訓練及競賽等活動。1-4項合計488千元。<br>5.衛生局補助(辦理社區整體照顧服務-C級巷弄長照站)活動材料費等1,768千元。 |
| 租金與利息 | 租金與利息186千元。 |
| 房租 | 房租186千元。 |

高雄市立聯合醫院

高雄市立聯合醫院醫療藥品基金

# 其他業務費用說明

**中華民國113年度**

| 科　　目 | 說　　明 |
| --- | --- |
| 一般房屋租金 | 衛生局補助(辦理社區整體照顧服務-C級巷弄長照站)場地使用費186千元。 |

高雄市立聯合醫院

高雄市立聯合醫院醫療藥品基金

# 業務外費用明細表

中華民國113年度　　單位 ：新臺幣千元

| 前年度決算數 | 上年度預算數 | 科目及業務計畫項目 | 本年度預算數 |
|---|---|---|---|
| **7,027** | **8,374** | **業務外費用** | **10,311** |
| 7,027 | 8,374 | 其他業務外費用 | 10,311 |
| 3,235 | 5,357 | 財產交易短絀 | 6,858 |
| 3,235 | 5,357 | 短絀、賠償與保險給付 | 6,858 |
| 3,235 | 5,357 | 各項短絀 | 6,858 |
| 3,235 | 5,357 | 資產短絀 | 6,858 |
| 3,792 | 3,017 | 雜項費用 | 3,453 |
| 460 | 528 | 用人費用 | 474 |
| 460 | 528 | 福利費 | 474 |
| 460 | 528 | 其他福利費 | 474 |
| 101 | 100 | 服務費用 | 100 |
| 101 | 100 | 專業服務費 | 100 |
| 101 | 100 | 法律事務費 | 100 |
| 9 | | 材料及用品費 | |
| 9 | | 用品消耗 | |
| 5 | | 辦公(事務)用品 | |
| 3 | | 其他 | |
| 165 | 165 | 折舊、折耗及攤銷 | 165 |
| 165 | 165 | 不動產、廠房及設備折舊 | 165 |
| 165 | 165 | 什項設備折舊 | 165 |
| 135 | 224 | 稅捐與規費（強制費） | 214 |
| 1 | 7 | 土地稅 | 6 |
| 1 | 7 | 一般土地地價稅 | 6 |
| 5 | 4 | 房屋稅 | 5 |
| 5 | 4 | 一般房屋稅 | 5 |
| 128 | 213 | 消費與行為稅 | 203 |
| 128 | 210 | 營業稅 | 200 |
| | 3 | 印花稅 | 3 |
| 1 | | 規費 | |

高雄市立聯合醫院

高雄市立聯合醫院醫療藥品基金

# 業務外費用明細表

中華民國113年度　　單位 ：新臺幣千元

| 前年度決算數 | 上年度預算數 | 科目及業務計畫項目 | 本年度預算數 |
|---|---|---|---|
| 1 | | 行政規費與強制費 | |
| 2,923 | 2,000 | 其他 | 2,500 |
| 2,923 | 2,000 | 其他費用 | 2,500 |
| 2,923 | 2,000 | 其他 | 2,500 |

高雄市立聯合醫院

高雄市立聯合醫院醫療藥品基金

# 業務外費用說明

## 中華民國113年度

| 科　　目 | 說　　明 |
|---|---|
| 業務外費用 | 業務外費用：本年度編列10,311千元。 |
| 其他業務外費用 | 其他業務外費用10,311千元。 |
| 財產交易短絀 | 財產交易短絀6,858千元。 |
| 短絀、賠償與保險給付 | 短絀、賠償與保險給付6,858千元。 |
| 各項短絀 | 各項短絀6,858千元。 |
| 資產短絀 | 詳資產報廢明細表6,858千元。 |
| 雜項費用 | 雜項費用3,453千元。 |
| 用人費用 | 用人費用474千元。 |
| 福利費 | 福利費474千元。 |
| 其他福利費 | 其他福利費474千元，退休人員三節慰問金79人，每人6,000元。 |
| 服務費用 | 服務費用100千元。 |
| 專業服務費 | 專業服務費100千元。 |
| 法律事務費 | 聘請律師諮詢費100千元。 |
| 折舊、折耗及攤銷 | 折舊、折耗及攤銷165千元。 |
| 不動產、廠房及設備折舊 | 不動產、廠房及設備折舊165千元。 |
| 什項設備折舊 | 詳資產折舊明細表165千元。 |
| 稅捐與規費（強制費） | 稅捐與規費（強制費）214千元。 |
| 土地稅 | 土地稅6千元。 |
| 一般土地地價稅 | 場地出租應繳地價稅6千元 |
| 房屋稅 | 房屋稅5千元。 |
| 一般房屋稅 | 場地出租應繳房屋稅5千元。 |
| 消費與行為稅 | 消費與行為稅203千元。 |
| 營業稅 | 場地出租應繳營業稅200千元。 |
| 印花稅 | 印花稅3千元。 |
| 其他 | 其他2,500千元。 |
| 其他費用 | 其他費用2,500千元。 |
| 其他 | 其他2,500千元。<br>1.跨越會計年度之各項費用等。<br>2.辦理員工及病患家屬伙食食材等。 |

# 固定資產建設改

中華民國

| 項　　目 | 不動產、廠 | | | | |
|---|---|---|---|---|---|
| | 土　地 | 土地改良　物 | 房屋及建　築 | 機械及設　備 | 交通及運輸設備 |
| 專案計畫 | | | 30,132 | | |
| 繼續計畫 | | | 30,132 | | |
| 高雄市立聯合醫院出入動線及診間調整裝修工程計畫 | | | 30,132 | | |
| 一般建築及設備計畫 | | | 14,807 | 38,316 | |
| 一次性項目 | | | 14,807 | 38,316 | |
| **合　　計** | | | **44,939** | **38,316** | |

聯合醫院

院醫療藥品基金

# 良擴充明細表

113年度　　單位 ：新臺幣千元

| 房及設備 | | | | | | 投資性不動產 | 合　　計 | 說　明 |
|---|---|---|---|---|---|---|---|---|
| 什項設備 | 租賃資產 | 租賃權益改良 | 生產性植物 | 其　他 | 小　　計 | | | |
| | | | | | 30,132 | | 30,132 | |
| | | | | | 30,132 | | 30,132 | |
| | | | | | 30,132 | | 30,132 | 1.本案總經費2億5,867萬2千元，由市府捷運建設基金支應1億881萬元、衛生局增撥本院基金5,440萬5千元及醫療藥品基金9,545萬7千元。113年經費編列3,013萬2千元，由本院之累積賸餘提存特別公積支應3,013萬2千元，餘編列於114年。<br>2.工程管理費依「中央政府各機關工程管理費支用要點」編列，按0.7%~3%估算約186萬3千元，依照比例113年度本院分攤工程管理費62萬2千元。 |
| 1,164 | | | | | 54,287 | | 54,287 | |
| 1,164 | | | | | 54,287 | | 54,287 | 1.房屋及建築<br>機電中心隔音牆整修工程等14,807千元。(詳如附表固定資產建設改良擴充明細表)<br>2.機械及設備<br>空針注射幫浦等38,316千元。(詳如附表固定資產建設改良擴充明細表)<br>3.什項設備<br>雙人刷手台等1,164千元。(詳如附表固定資產建設改良擴充明細表) |
| **1,164** | | | | | **84,419** | | **84,419** | |

高雄市立聯合醫院醫療藥品基金

# 固定資產建設改良擴充明細表

中華民國113年度　　單位:新台幣千元

| 名稱 | 單位 | 數量 | 單價(元) | 預算數 | 備註(含規格或說明) |
|---|---|---|---|---|---|
| 專案計畫 | | | | 30,132 | |
| 繼續計畫 | | | | 30,132 | |
| 房屋及建築 | | | | 30,132 | |
| | 式 | 1 | 30,132,000 | 30,132 | 高雄市立聯合醫院出入動線及診間調整裝修工程計畫 |
| 一般建築及設備計畫 | | | | 54,287 | |
| 一次性項目 | | | | 54,287 | |
| 房屋及建築 | | | | 14,807 | |
| | 式 | 1 | 212,000 | 212 | 1.機電中心隔音牆整修工程 |
| | 式 | 1 | 2,549,000 | 2,549 | 2.六樓露臺防水整修工程 |
| | 式 | 1 | 3,106,000 | 3,106 | 3.供應室空調設備更新 |
| | 式 | 1 | 8,940,000 | 8,940 | 4.手術室4,5,6,7,8房空調汰換 |
| 機械及設備 | | | | 38,316 | |
| | 組 | 2 | 30,000 | 60 | 1.空針注射幫浦 |
| | 式 | 2 | 193,000 | 386 | 2.眼科手術器械組 |
| | 組 | 1 | 99,000 | 99 | 3.眼底鏡及視網膜鏡組 |
| | 個 | 1 | 250,000 | 250 | 4.液晶視力表投影儀 |
| | 台 | 1 | 220,000 | 220 | 5.固定式超音波治療儀器 |
| | 台 | 1 | 210,000 | 210 | 6.被動式膝關節活動器 |
| | 組 | 1 | 260,000 | 260 | 7.四頻道電療/超音波複合機 |
| | 組 | 1 | 280,000 | 280 | 8.上肢動態式臂(左手1支/右手1支) |
| | 組 | 1 | 41,000 | 41 | 9.平衡反應訓練組 |
| | 組 | 1 | 499,000 | 499 | 10.動態醫療影像整合計錄系統 |
| | 組 | 1 | 450,000 | 450 | 11.6Fr.輸尿管鏡記器械組 |
| | 組 | 1 | 380,000 | 380 | 12.顱內壓監測主機器 |
| | 張 | 3 | 110,000 | 330 | 13.急診推床 |
| | 組 | 6 | 250,000 | 1,500 | 14.床邊生理監視器 |
| | 組 | 2 | 400,000 | 800 | 15.多參數病人生理監視器 |
| | 台 | 2 | 45,000 | 90 | 16.紫外線殺菌燈 |

高雄市立聯合醫院醫療藥品基金

# 固定資產建設改良擴充明細表

中華民國113年度　　單位:新台幣千元

| 名稱 | 單位 | 數量 | 單價(元) | 預算數 | 備註(含規格或說明) |
|---|---|---|---|---|---|
| | 組 | 1 | 98,000 | 98 | 17.電動平躺式床上磅秤 |
| | 台 | 1 | 350,000 | 350 | 18.落地型消毒鍋 |
| | 台 | 3 | 45,000 | 135 | 19.灌食幫浦 |
| | 台 | 2 | 26,000 | 52 | 20.65吋液晶顯示面板 |
| | 式 | 1 | 98,000 | 98 | 21.階梯教室汰換投影機 |
| | 支 | 1 | 1,200,000 | 1,200 | 22.OLYMPUS BF-Q290內視鏡(支氣管用) |
| | 組 | 1 | 1,460,000 | 1,460 | 23.多功能眼球像差角膜地圖分析儀 |
| | 組 | 1 | 980,000 | 980 | 24.雙極電燒切割凝血系統可擴充滴水系統 |
| | 式 | 1 | 98,000 | 98 | 25.第一會議室投影機 |
| | 台 | 1 | 1,800,000 | 1,800 | 26.胎兒監視器中央監視系統 |
| | 組 | 1 | 3,850,000 | 3,850 | 27.掃瞄式眼底雷射治療儀 |
| | 組 | 1 | 2,500,000 | 2,500 | 28.高解析腹腔鏡影像系統 |
| | 台 | 1 | 2,400,000 | 2,400 | 29.電動手術床 |
| | 套 | 1 | 3,100,000 | 3,100 | 30.中央生理監視系統 |
| | 部 | 100 | 28,000 | 2,800 | 31.個人電腦 |
| | 式 | 1 | 2,670,000 | 2,670 | 32.建置資訊機房骨幹網路架構 |
| | 式 | 1 | 2,025,000 | 2,025 | 33.1樓東側中繼站機櫃搬遷 |
| | 式 | 1 | 700,000 | 700 | 34.虛擬主機汰換 |
| | 式 | 1 | 1,100,000 | 1,100 | 35.虛擬主機設備擴充 |
| | 年 | 1 | 5,000,000 | 5,000 | 36.零星機械設備 |
| | 台 | 3 | 15,000 | 45 | 37.辦理社區整體照顧服務-C級巷弄長照站報到系統(含硬體) |
| 什項設備 | | | | 1,164 | |
| | 台 | 1 | 269,000 | 269 | 1.雙人刷手台 |
| | 年 | 1 | 800,000 | 800 | 2.零星什項設備 |
| | 組 | 1 | 20,000 | 20 | 3.辦理社區整體照顧服務-C級巷弄長照站置放櫃組 |
| | 組 | 2 | 20,000 | 40 | 4.辦理社區整體照顧服務-C級巷弄長照站影視播放組 |
| | 台 | 1 | 35,000 | 35 | 5.辦理社區整體照顧服務-C級巷弄長照站直立溫/冰/熱水飲用組 |
| 合計 | | | | **84,419** | |

# 固定資產建設改良擴

中華民國

| 項目 | 自有資 | | | |
|---|---|---|---|---|
| | 營運資金 | 出售不適用資產 | 公庫撥款 | 其他 |
| 專案計畫 | 30,132 | | | |
| 繼續計畫 | 30,132 | | | |
| 高雄市立聯合醫院出入動線及診間調整裝修工程計畫 | 30,132 | | | |
| 一般建築及設備計畫 | 54,147 | | 140 | |
| 一次性項目 | 54,147 | | 140 | |
| **合計** | **84,279** | | **140** | |

註：公庫撥款係衛生局補助辦理社區整體照顧服務-C級巷弄長照站。

聯合醫院

院醫療藥品基金

# 充資金來源明細表

113年度

單位：新臺幣千元

| 金 | | 外借資金 | | | | 合計 | |
|---|---|---|---|---|---|---|---|
| 小計 | | 國內借款 | 國外借款 | 小計 | | 金額 | % |
| 金額 | % | | | 金額 | % | | |
| 30,132 | 100.00 | | | | | 30,132 | 35.69 |
| 30,132 | 100.00 | | | | | 30,132 | 35.69 |
| 30,132 | 100.00 | | | | | 30,132 | 35.69 |
| 54,287 | 100.00 | | | | | 54,287 | 64.31 |
| 54,287 | 100.00 | | | | | 54,287 | 64.31 |
| **84,419** | **100.00** | | | | | **84,419** | **100.00** |

# 固定資產建設改良擴充

中華民國

| 項目 | 全部 | | | | | |
|---|---|---|---|---|---|---|
| | 投資總額 | 資金來源 | | | | |
| | | 自有資金 | | | | 外借資金 |
| | | 營運資金 | 出售不適用資產 | 公庫撥款 | 其他 | |
| 專案計畫 | 149,862 | 95,457 | | 54,405 | | |
| 繼續計畫 | 149,862 | 95,457 | | 54,405 | | |
| 高雄市立聯合醫院出入動線及診間調整裝修工程計畫 | 149,862 | 95,457 | | 54,405 | | |
| 一般建築及設備計畫 | 54,287 | 54,147 | | 140 | | |
| 一次性項目 | 54,287 | 54,147 | | 140 | | |
| **合計** | **204,149** | **149,604** | | **54,545** | | |

註：公庫撥款係衛生局補助醫院出入動線及診間調整裝修工程計畫及辦理社區整體照顧服務-C級巷弄長照站。

聯合醫院

院醫療藥品基金

# 計畫預期進度明細表

113年度　　單位：新臺幣千元

| 計畫 | | | | | 預算數 | | | |
|---|---|---|---|---|---|---|---|---|
| | | | | | 本年度 | | 截至本年度累計數 | |
| 目標能量 | 進度起迄年月 | 資金成本率(%) | 現值報酬率(%) | 收回年限(年) | 金額 | 占全部計畫% | 金額 | 占全部計畫% |
| | | | | | 30,132 | 20.11 | 78,867 | 52.63 |
| | | | | | 30,132 | 20.11 | 78,867 | 52.63 |
| 1、本案總經費2億5,867萬2千元，由市府捷運建設基金支應1億881萬元、衛生局增撥本院基金5,440萬5千元及醫療藥品基金9,545萬7千元。<br>2、112年經費編列4,873萬5千元(衛生局增撥本院基金2,440萬5千元及本院之累積賸餘提存特別公積支應2,433萬元)；113年經費編列3,013萬2千元(本院之累積賸餘提存特別公積支應3,013萬2千元)。<br>3、114年經費編列7,099萬5千元(衛生局增撥本院基金3,000萬元及本院之累積賸餘提存特別公積支應4,099萬5千元)。 | 10911~11408 | | | | 30,132 | 20.11 | 78,867 | 52.63 |
| | | | | | 54,287 | 100.00 | 54,287 | 100.00 |
| | | | | | 54,287 | 100.00 | 54,287 | 100.00 |
| | | | | | **84,419** | **41.35** | **133,154** | **65.22** |

高雄市立聯合醫院

高雄市立聯合醫院醫療藥品基金

# 資產折舊明細表

中華民國113年度　　單位 ：新臺幣千元

| 項　　目 | 不動產、廠房及設備 | | | | | | | | 投資性不動產 | 其 他 | 合 計 |
|---|---|---|---|---|---|---|---|---|---|---|---|
| | 土地改良物 | 房屋及建築 | 機械及設備 | 交通及運輸設備 | 什項設備 | 租賃資產 | 租賃權益改良 | 生產性植物 | | | |
| 前年度決算資產原值 | | 911,971 | 789,627 | 16,727 | 34,966 | | | | | | 1,753,291 |
| 上年度預計增減資產原值 | | 41,295 | 76,087 | -1,545 | 13,164 | | | | | | 129,001 |
| 本年度預計增減資產原值 | | 43,364 | 4,085 | -1,513 | -2,497 | | | | | | 43,439 |
| 資產重估增值額 | | | | | | | | | | | |
| 本年度(12月底)止資產總額 | | 996,630 | 869,799 | 13,669 | 45,633 | | | | | | 1,925,731 |
| 本年度應提折舊額 | | 27,818 | 52,905 | 1,171 | 4,801 | | | | | | 86,695 |
| 醫療成本 | | 26,078 | 24,654 | 1,098 | 4,446 | | | | | | 56,276 |
| 管理及總務費用 | | 1,740 | 1,251 | 73 | 131 | | | | | | 3,195 |
| 研究發展及訓練費用 | | | 27,000 | | 59 | | | | | | 27,059 |
| 其他業務外費用 | | | | | 165 | | | | | | 165 |

高雄市立聯合醫院

高雄市立聯合醫院醫療藥品基金

# 資產報廢明細表

中華民國113年度　　單位：新臺幣千元

| 項　目 | 帳　面　價　值 | | | 殘餘價值 | 未實現重估增值減少數 | 報廢損失 |
|---|---|---|---|---|---|---|
| | 成本或重估價值 | 已提折舊額 | 淨　額 | | | |
| 不動產、廠房及設備 | 40,980 | 34,122 | 6,858 | | | 6,858 |
| 房屋及建築 | 1,575 | 1,174 | 401 | | | 401 |
| 房屋及建築 | 1,575 | 1,174 | 401 | | | 401 |
| 機械及設備 | 34,231 | 30,698 | 3,533 | | | 3,533 |
| 機械及設備 | 34,231 | 30,698 | 3,533 | | | 3,533 |
| 交通及運輸設備 | 1,513 | 1,458 | 55 | | | 55 |
| 交通及運輸設備 | 1,513 | 1,458 | 55 | | | 55 |
| 什項設備 | 3,661 | 792 | 2,869 | | | 2,869 |
| 什項設備 | 3,661 | 792 | 2,869 | | | 2,869 |

高雄市立聯合醫院

高雄市立聯合醫院醫療藥品基金

# 基金數額增減明細表

中華民國113年度　　單位 ：新臺幣千元

| 項　　目 | 金　　額 | 說　　明 |
|---|---|---|
| 期初基金數額 | 1,027,306 | |
| 加： | | |
| 以前年度公積撥充 | | |
| 賸餘撥充 | | |
| 以公有財產撥充 | | |
| 公庫增撥數 | 140 | 衛生局補助辦理社區整體照顧服務-C級巷弄長照站相關設備(衛生福利部補助辦理長期照顧十年計劃2.0) |
| 其他 | | |
| 減： | | |
| 填補短絀 | | |
| 折減基金繳庫 | | |
| 其他 | | |
| 期末基金數額 | 1,027,446 | |

高雄市立聯合醫院

高雄市立聯合醫院醫療藥品基金

# 無形資產明細表

中華民國113年度　　單位：新臺幣千元

| 前年度決算數 | 上年度預算數 | 科目及業務項目 | 本年度預算數 | 說明 |
|---|---|---|---|---|
| 9,121 | 2,865 | 無形資產 | 3,315 | |
| 9,121 | 2,865 | 電腦軟體 | 3,315 | 1.醫療系統(HIS)伺服器作業系統升級1,200千元。<br>2.AD伺服器作業系統升級2,115千元。 |
| **9,121** | **2,865** | **總計** | **3,315** | |

高雄市立聯合醫院

高雄市立聯合醫院醫療藥品基金

# 預計平衡表

中華民國113年12月31日　　單位 ：新臺幣千元

| 111年12月31日<br>實　際　數 | 科　　目 | 113年12月31日<br>預　計　數 | 112年12月31日<br>預　計　數 | 比較增減 |
|---|---|---|---|---|
| 3,543,907 | 資產 | 2,968,948 | 3,482,935 | -513,987 |
| 1,636,956 | 流動資產 | 732,654 | 1,405,773 | -673,119 |
| 182,808 | 現金 | 188,197 | 184,231 | 3,966 |
| 182,808 | 銀行存款 | 188,197 | 184,231 | 3,966 |
| | 流動金融資產 | 8,000 | 8,000 | |
| | 其他金融資產－流動 | 8,000 | 8,000 | |
| 913,047 | 應收款項 | 69,686 | 741,627 | -671,941 |
| 1,004,995 | 應收醫療帳款 | 312,037 | 917,229 | -605,192 |
| -153,289 | 備抵醫療折讓 | -255,263 | -198,022 | -57,241 |
| 19 | 應收利息 | 21 | 19 | 2 |
| 61,322 | 其他應收款 | 12,891 | 22,401 | -9,510 |
| 51,674 | 存貨 | 42,125 | 40,625 | 1,500 |
| 51,674 | 醫療用品 | 42,125 | 40,625 | 1,500 |
| 489,427 | 預付款項 | 424,646 | 431,290 | -6,644 |
| 680 | 用品盤存 | 594 | 394 | 200 |
| 488,748 | 預付費用 | 424,052 | 430,896 | -6,844 |
| 8,000 | 投資、長期應收款、貸墊款及準備金 | | | |
| 8,000 | 非流動金融資產 | | | |
| 8,000 | 其他金融資產－非流動 | | | |
| 1,264,898 | 不動產、廠房及設備 | 1,340,464 | 1,349,598 | -9,134 |
| 563,818 | 土地 | 563,818 | 563,818 | |
| 563,818 | 土地 | 563,818 | 563,818 | |
| 429,080 | 房屋及建築 | 467,297 | 450,577 | 16,720 |
| 911,971 | 房屋及建築 | 996,630 | 953,266 | 43,364 |
| -482,891 | 累計折舊－房屋及建築 | -529,333 | -502,689 | -26,644 |
| 232,949 | 機械及設備 | 262,673 | 280,795 | -18,122 |
| 789,627 | 機械及設備 | 869,799 | 865,714 | 4,085 |
| -556,678 | 累計折舊－機械及設備 | -607,126 | -584,919 | -22,207 |
| 7,420 | 交通及運輸設備 | 4,836 | 6,062 | -1,226 |
| 16,727 | 交通及運輸設備 | 13,669 | 15,182 | -1,513 |

高雄市立聯合醫院

高雄市立聯合醫院醫療藥品基金

# 預計平衡表

中華民國113年12月31日　　單位：新臺幣千元

| 111年12月31日<br>實　際　數 | 科　　目 | 113年12月31日<br>預　計　數 | 112年12月31日<br>預　計　數 | 比較增減 |
|---|---|---|---|---|
| -9,306 | 累計折舊－交通及運輸設備 | -8,833 | -9,120 | 287 |
| 11,045 | 什項設備 | 21,255 | 27,761 | -6,506 |
| 34,966 | 什項設備 | 45,633 | 48,130 | -2,497 |
| -23,921 | 累計折舊－什項設備 | -24,378 | -20,369 | -4,009 |
| 20,585 | 購建中固定資產 | 20,585 | 20,585 | |
| 20,585 | 未完工程 | 20,585 | 20,585 | |
| 16,408 | 無形資產 | 11,220 | 14,905 | -3,685 |
| 16,408 | 無形資產 | 11,220 | 14,905 | -3,685 |
| 16,408 | 電腦軟體 | 11,220 | 14,905 | -3,685 |
| 617,644 | 其他資產 | 884,610 | 712,659 | 171,951 |
| 700 | 什項資產 | 685 | 648 | 37 |
| 12 | 存出保證金 | 12 | 12 | |
| 2,445 | 催收款項 | 3,498 | 3,110 | 388 |
| -2,431 | 備抵呆帳－催收款項 | -3,498 | -3,098 | -400 |
| 674 | 暫付及待結轉帳項 | 673 | 624 | 49 |
| 616,944 | 內部往來 | 883,925 | 712,011 | 171,914 |
| 616,944 | 內部往來 | 883,925 | 712,011 | 171,914 |
| 3,543,907 | 合　　計 | 2,968,948 | 3,482,935 | -513,987 |
| 1,839,805 | 負債 | 1,134,344 | 1,704,664 | -570,320 |
| 829,882 | 流動負債 | 735,557 | 710,067 | 25,490 |
| 829,802 | 應付款項 | 735,507 | 710,027 | 25,480 |
| 299 | 應付帳款 | 924 | 910 | 14 |
| 130,674 | 應付代收款 | 132,682 | 132,008 | 674 |
| 698,829 | 應付費用 | 601,890 | 577,066 | 24,824 |
| | 其他應付款 | 11 | 43 | -32 |
| 80 | 預收款項 | 50 | 40 | 10 |
| 80 | 預收收入 | 50 | 40 | 10 |
| 1,009,923 | 其他負債 | 398,787 | 994,597 | -595,810 |
| 23,529 | 遞延負債 | 20,235 | 21,880 | -1,645 |
| 23,529 | 遞延收入 | 20,235 | 21,880 | -1,645 |

高雄市立聯合醫院

高雄市立聯合醫院醫療藥品基金

# 預計平衡表

中華民國113年12月31日　　單位 ：新臺幣千元

| 111年12月31日<br>實　際　數 | 科　　目 | 113年12月31日<br>預　計　數 | 112年12月31日<br>預　計　數 | 比較增減 |
|---|---|---|---|---|
| 986,395 | 什項負債 | 378,552 | 972,717 | -594,165 |
| 42,449 | 存入保證金 | 39,195 | 40,449 | -1,254 |
| 51,179 | 應付保管款 | 50,558 | 53,279 | -2,721 |
| 712,767 | 暫收及待結轉帳項 | 128,799 | 708,989 | -580,190 |
| 180,000 | 其他什項負債 | 160,000 | 170,000 | -10,000 |
| 1,704,102 | 淨值 | 1,834,604 | 1,778,271 | 56,333 |
| 1,002,902 | 基金 | 1,027,446 | 1,027,306 | 140 |
| 1,002,902 | 基金 | 1,027,446 | 1,027,306 | 140 |
| 1,002,902 | 基金 | 1,027,446 | 1,027,306 | 140 |
| 439,163 | 公積 | 493,625 | 463,493 | 30,132 |
| 425,624 | 資本公積 | 425,624 | 425,624 | |
| 425,624 | 受贈公積 | 425,624 | 425,624 | |
| 13,539 | 特別公積 | 68,001 | 37,869 | 30,132 |
| 13,539 | 特別公積 | 68,001 | 37,869 | 30,132 |
| 262,037 | 累積餘絀 | 313,533 | 287,472 | 26,061 |
| 262,037 | 累積賸餘 | 313,533 | 287,472 | 26,061 |
| 262,037 | 累積賸餘 | 313,533 | 287,472 | 26,061 |
| 3,543,907 | 負債及淨值合計 | 2,968,948 | 3,482,935 | -513,987 |

高雄市立聯合醫院

高雄市立聯合醫院醫療藥品基金

# 5年來主要營運項目分析表

中華民國113年度　　單位 ：新臺幣千元

| 年度及項目 | 單位 | 數量 | 單位成本(元)或平均利(費)率 | 預(決)算數 | 說明 |
|---|---|---|---|---|---|
| **本年度預算數** | | | | | |
| 門診醫療服務 | 人次 | 415,807.00 | 2,543.92 | 1,057,780 | |
| 住院醫療服務 | 人日 | 68,597.00 | 9,221.72 | 632,582 | |
| 衛生保健服務 | 人次 | 53,000.00 | 1,096.23 | 58,100 | |
| 其他醫療收入 | 年 | 1.00 | 3,500,000.00 | 3,500 | |
| **上年度預算數** | | | | | |
| 門診醫療服務 | 人次 | 406,274.00 | 2,279.46 | 926,085 | |
| 住院醫療服務 | 人日 | 69,960.00 | 8,490.01 | 593,961 | |
| 衛生保健服務 | 人次 | 47,900.00 | 1,171.19 | 56,100 | |
| 其他醫療收入 | 年 | 1.00 | 1,100,000.00 | 1,100 | |
| **前年度決算數** | | | | | |
| 門診醫療服務 | 人次 | 410,160.00 | 2,389.61 | 980,124 | |
| 住院醫療服務 | 人日 | 62,934.00 | 10,049.24 | 632,439 | |
| 衛生保健服務 | 人次 | 41,320.00 | 1,137.03 | 46,982 | |
| 其他醫療收入 | 年 | 1.00 | 105,465,412.00 | 105,465 | |
| **110年度決算數** | | | | | |
| 門診醫療服務 | 人次 | 364,364.00 | 2,456.03 | 894,890 | |
| 住院醫療服務 | 人日 | 54,777.00 | 9,711.08 | 531,944 | |
| 衛生保健服務 | 人次 | 49,432.00 | 970.93 | 47,995 | |
| 其他醫療收入 | 年 | 1.00 | 53,727,704.00 | 53,728 | |
| **109年度決算數** | | | | | |
| 門診醫療服務 | 人次 | 371,028.00 | 2,193.07 | 813,690 | |
| 住院醫療服務 | 人日 | 65,750.00 | 8,879.39 | 583,820 | |
| 衛生保健服務 | 人次 | 52,119.00 | 1,060.04 | 55,248 | |
| 其他醫療收入 | 年 | 1.00 | 253,608.00 | 254 | |

高雄市立聯合醫院

高雄市立聯合醫院醫療藥品基金

# 員工人數彙計表

中華民國113年度　　單位 ：人

| 科　　目 | 上年度最高可進用員額數 | 本年度增減(-)數 | 本年度最高可進用員額數 | 說　　明 |
|---|---|---|---|---|
| 業務支出部分： | 959 | 13 | 972 | |
| 專任人員 | 959 | 13 | 972 | |
| 職員 | 246 | | 246 | 醫療成本202人，管理及總務費用44人。 |
| 技工 | 9 | | 9 | 醫療成本1人，管理及總務費用8人。 |
| 工友 | 3 | -1 | 2 | 醫療成本1人，管理及總務費用1人。 |
| 約僱 | 697 | 14 | 711 | 1.依據市府102年6月17日高市府人力字第10230607100號函:人力管控方式採行用人費用率。2.依據市府108年12月2日高市府人力字第10831066200號函續辦。 |
| 駐衛警 | 4 | | 4 | 管理及總務費用4人。 |
| **總　　計** | **959** | **13** | **972** | |

註：為因應本院醫療業務需求與醫療院所、專業醫師或廠商合作編列預算如下:一、技術合作費及權利金:1、外聘醫師外刀手術費按件計酬。2、與醫療院所合作2人。二、專技人員酬金:婦產科1人。三、外包費:院舍委託清潔公司外包清潔費30人。

# 用人費用

中華民國

| 科　　目 | 正式員額薪資 | 聘僱人員薪資 | 加（夜）班費 | 津貼 | 獎金 | | | |
|---|---|---|---|---|---|---|---|---|
| | | | | | 年終獎金 | 考績獎金 | 績效獎金 | 其他 |
| 業務支出部分 | | | | | | | | |
| 醫療成本 | 157,943 | 235,101 | 30,664 | | 49,557 | 26,588 | 217,253 | |
| 正式人員 | 157,943 | | 25,713 | | 20,116 | 19,630 | 183,986 | |
| 職員 | 155,613 | | 25,710 | | 19,599 | 18,969 | 183,776 | |
| 工員 | 2,330 | | 3 | | 517 | 661 | 210 | |
| 聘僱人員 | | 235,101 | 4,951 | | 29,441 | 6,958 | 33,267 | |
| 管理及總務費用 | 34,825 | 55,777 | 1,700 | | 13,575 | 6,615 | 13,346 | |
| 正式人員 | 34,825 | | 1,235 | | 7,300 | 4,710 | 6,065 | |
| 職員 | 32,495 | | 865 | | 7,000 | 4,310 | 6,005 | |
| 工員 | 2,330 | | 370 | | 300 | 400 | 60 | |
| 聘僱人員 | | 55,777 | 465 | | 6,275 | 1,905 | 7,281 | |
| 其他業務外費用 | | | | | | | | |
| 正式人員 | | | | | | | | |
| 職員 | | | | | | | | |
| 工員 | | | | | | | | |
| 合計 | 192,768 | 290,878 | 32,364 | | 63,132 | 33,203 | 230,599 | |

註：因本院醫療業務需求與醫療院所、專業醫師或廠商合作由醫療成本等編列預算：1.技術合作費及權利金18,000千
2.獎金編列項目:⑴年終獎金編列依據軍公教人員年終獎金發給注意事項、高雄市政府衛生局所屬市立醫院醫務
市政府衛生局所屬市立醫院醫務契約人員管理要點，人數972人，金額33,203千元。⑶績效獎金編列依據高雄市

聯合醫院

院醫療藥品基金

# 彙計表

113年度　　單位：新臺幣千元

| 退休及卹償金 | | 資遣費 | 福利費 | | | | 提繳費 | 合計 | 兼任人員用人費用 | 總　計 |
|---|---|---|---|---|---|---|---|---|---|---|
| 退休金 | 卹償金 | | 分擔保險費 | 傷病醫藥費 | 提撥福利金 | 其　他 | | | | |
| 33,041 | | | 54,778 | 1,390 | | 5,209 | | 811,524 | | 811,524 |
| 18,575 | | | 22,808 | 1,375 | | 5,209 | | 455,355 | | 455,355 |
| 18,444 | | | 22,808 | 1,337 | | 5,136 | | 451,392 | | 451,392 |
| 131 | | | | 38 | | 73 | | 3,963 | | 3,963 |
| 14,466 | | | 31,970 | 15 | | | | 356,169 | | 356,169 |
| 7,912 | | | 12,848 | 461 | | 1,296 | | 148,355 | | 148,355 |
| 4,333 | | | 5,243 | 426 | | 1,296 | | 65,433 | | 65,433 |
| 4,202 | | | 5,143 | 406 | | 1,262 | | 61,688 | | 61,688 |
| 131 | | | 100 | 20 | | 34 | | 3,745 | | 3,745 |
| 3,579 | | | 7,605 | 35 | | | | 82,922 | | 82,922 |
| | | | | | | 474 | | 474 | | 474 |
| | | | | | | 474 | | 474 | | 474 |
| | | | | | | 36 | | 36 | | 36 |
| | | | | | | 438 | | 438 | | 438 |
| 40,953 | | | 67,626 | 1,851 | | 6,979 | | 960,353 | | 960,353 |

元、專技人員酬金7,000千元、外包費:院舍委託清潔公司外包清潔費12,000千元。

契約人員管理要點，人數972人，金額63,132千元。⑵考績獎金編列依據公務人員考績法、高雄政府衛生局所屬市立醫院人員獎勵金發給規定，人數972人，金額230,599千元。

# 各項費用

中華民國

| 前年度決算數 | 上年度預算數 | 科目 | 本年度預算數 | | | | |
|---|---|---|---|---|---|---|---|
| | | | 合計 | 勞務成本 | 銷貨成本 | 教學成本 | 出租資產成本 |
| 986,897 | 867,207 | 用人費用 | 960,353 | | | | |
| 166,032 | 175,574 | 正式員額薪資 | 192,768 | | | | |
| 160,345 | 170,516 | 職員薪金 | 188,108 | | | | |
| 5,687 | 5,058 | 工員工資 | 4,660 | | | | |
| 251,683 | 262,757 | 聘僱及兼職人員薪資 | 290,878 | | | | |
| 9,191 | 6,963 | 聘用人員薪金 | | | | | |
| 242,488 | 255,794 | 約僱職員薪金 | 290,878 | | | | |
| 3 | | 兼職人員酬金 | | | | | |
| 28,749 | 30,821 | 加（夜）班費 | 32,364 | | | | |
| 1,122 | 2,479 | 延長工時加班費 | 1,855 | | | | |
| 17,875 | 18,833 | 夜班費 | 21,055 | | | | |
| 9,752 | 9,509 | 未休假加班費 | 9,454 | | | | |
| 440,621 | 285,513 | 獎金 | 326,934 | | | | |
| 365,182 | 198,379 | 績效獎金 | 230,599 | | | | |
| 28,085 | 31,805 | 考績獎金 | 33,203 | | | | |
| 47,354 | 55,329 | 年終獎金 | 63,132 | | | | |
| 35,911 | 38,773 | 退休及卹償金 | 40,953 | | | | |
| 33,229 | 38,491 | 職員退休及離職金 | 40,691 | | | | |
| 319 | 282 | 工員退休及離職金 | 262 | | | | |
| 2,363 | | 卹償金 | | | | | |
| 63,901 | 73,769 | 福利費 | 76,456 | | | | |
| 55,327 | 62,857 | 分擔員工保險費 | 67,626 | | | | |
| 1,087 | 1,487 | 傷病醫藥費 | 1,851 | | | | |
| 7,488 | 9,425 | 其他福利費 | 6,979 | | | | |
| 127,157 | 135,767 | 服務費用 | 148,208 | | | | |
| 25,146 | 27,711 | 水電費 | 26,598 | | | | |
| 23,359 | 25,411 | 工作場所電費 | 24,598 | | | | |
| 1,788 | 2,300 | 工作場所水費 | 2,000 | | | | |
| 3,344 | 3,630 | 郵電費 | 3,650 | | | | |
| 482 | 630 | 郵費 | 650 | | | | |
| 2,862 | 3,000 | 電話費 | 3,000 | | | | |
| 557 | 1,219 | 旅運費 | 939 | | | | |
| 488 | 919 | 國內旅費 | 624 | | | | |
| | 250 | 國外旅費 | 250 | | | | |

聯合醫院

院醫療藥品基金

# 彙計表

113年度 單位 ：新臺幣千元

| 本年度預算數 | | | | | | | | | |
|---|---|---|---|---|---|---|---|---|---|
| 投融資業務成本 | 醫療成本 | 保險成本 | 其他業務成本 | 業務費用 | 管理及總務費用 | 研究發展及訓練費用 | 其他業務費用 | 財務費用 | 其他業務外費用 |
| | 811,524 | | | | 148,355 | | | | 474 |
| | 157,943 | | | | 34,825 | | | | |
| | 155,613 | | | | 32,495 | | | | |
| | 2,330 | | | | 2,330 | | | | |
| | 235,101 | | | | 55,777 | | | | |
| | 235,101 | | | | 55,777 | | | | |
| | 30,664 | | | | 1,700 | | | | |
| | 1,655 | | | | 200 | | | | |
| | 21,055 | | | | | | | | |
| | 7,954 | | | | 1,500 | | | | |
| | 293,398 | | | | 33,536 | | | | |
| | 217,253 | | | | 13,346 | | | | |
| | 26,588 | | | | 6,615 | | | | |
| | 49,557 | | | | 13,575 | | | | |
| | 33,041 | | | | 7,912 | | | | |
| | 32,910 | | | | 7,781 | | | | |
| | 131 | | | | 131 | | | | |
| | 61,377 | | | | 14,605 | | | | 474 |
| | 54,778 | | | | 12,848 | | | | |
| | 1,390 | | | | 461 | | | | |
| | 5,209 | | | | 1,296 | | | | 474 |
| | 130,475 | | | | 7,079 | 5,660 | 4,894 | | 100 |
| | 24,843 | | | | 1,755 | | | | |
| | 22,968 | | | | 1,630 | | | | |
| | 1,875 | | | | 125 | | | | |
| | 3,421 | | | | 229 | | | | |
| | 609 | | | | 41 | | | | |
| | 2,812 | | | | 188 | | | | |
| | 267 | | | | 18 | 650 | 4 | | |
| | 206 | | | | 14 | 400 | 4 | | |
| | | | | | | 250 | | | |

# 各項費用

中華民國

| 前年度決算數 | 上年度預算數 | 科目 | 本年度預算數 | | | | |
|---|---|---|---|---|---|---|---|
| | | | 合計 | 勞務成本 | 銷貨成本 | 教學成本 | 出租資產成本 |
| 69 | 50 | 貨物運費 | 65 | | | | |
| 3,387 | 3,551 | 印刷裝訂與廣告費 | 3,701 | | | | |
| 2,856 | 2,651 | 印刷及裝訂費 | 2,851 | | | | |
| 86 | 200 | 廣告費 | 150 | | | | |
| 445 | 700 | 業務宣導費 | 700 | | | | |
| 29,979 | 32,602 | 修理保養及保固費 | 32,656 | | | | |
| 1,714 | 1,800 | 一般房屋修護費 | 2,438 | | | | |
| 61 | 900 | 其他建築修護費 | 300 | | | | |
| 27,329 | 29,152 | 機械及設備修護費 | 28,768 | | | | |
| 207 | 300 | 交通及運輸設備修護費 | 450 | | | | |
| 668 | 450 | 什項設備修護費 | 700 | | | | |
| 337 | 440 | 保險費 | 492 | | | | |
| 75 | 150 | 一般房屋保險費 | 150 | | | | |
| 155 | 185 | 機械及設備保險費 | 250 | | | | |
| 65 | 55 | 交通及運輸設備保險費 | 42 | | | | |
| 42 | 50 | 責任保險費 | 50 | | | | |
| 31,570 | 29,628 | 一般服務費 | 35,500 | | | | |
| 782 | 900 | 佣金、匯費、經理費及手續費 | 900 | | | | |
| 30,349 | 27,000 | 外包費 | 33,380 | | | | |
| 13 | | 節目演出費 | | | | | |
| 427 | 1,728 | 義（志）工服務費 | 1,220 | | | | |
| 32,670 | 36,818 | 專業服務費 | 44,504 | | | | |
| 12,964 | 18,000 | 技術合作費及權利金 | 18,000 | | | | |
| 1,719 | 1,000 | 專技人員酬金 | 7,000 | | | | |
| 101 | 100 | 法律事務費 | 100 | | | | |
| 2,695 | 5,840 | 講課鐘點、稿費、出席審查及查詢費 | 3,570 | | | | |
| 11,344 | 9,500 | 委託檢驗(定)試驗認證費 | 9,884 | | | | |
| 615 | 950 | 委託考選訓練費 | 950 | | | | |
| 2,968 | 1,428 | 電腦軟體服務費 | 5,000 | | | | |
| 263 | | 其他 | | | | | |
| 168 | 168 | 公共關係費 | 168 | | | | |

聯合醫院

院醫療藥品基金

# 彙計表

113年度　　單位 ：新臺幣千元

| 本年度預算數 | | | | | | | | | |
|---|---|---|---|---|---|---|---|---|---|
| 投融資業務成本 | 醫療成本 | 保險成本 | 其他業務成本 | 業務費用 | 管理及總務費用 | 研究發展及訓練費用 | 其他業務費用 | 財務費用 | 其他業務外費用 |
| | 61 | | | | 4 | | | | |
| | 1,910 | | | | 131 | 660 | 1,000 | | |
| | 1,773 | | | | 118 | 660 | 300 | | |
| | 137 | | | | 13 | | | | |
| | | | | | | | 700 | | |
| | 30,490 | | | | 2,166 | | | | |
| | 1,969 | | | | 469 | | | | |
| | 281 | | | | 19 | | | | |
| | 27,162 | | | | 1,606 | | | | |
| | 422 | | | | 28 | | | | |
| | 656 | | | | 44 | | | | |
| | 461 | | | | 31 | | | | |
| | 141 | | | | 9 | | | | |
| | 234 | | | | 16 | | | | |
| | 39 | | | | 3 | | | | |
| | 47 | | | | 3 | | | | |
| | 32,012 | | | | 2,268 | | 1,220 | | |
| | 844 | | | | 56 | | | | |
| | 31,168 | | | | 2,212 | | | | |
| | | | | | | | 1,220 | | |
| | 37,071 | | | | 313 | 4,350 | 2,670 | | 100 |
| | 18,000 | | | | | | | | |
| | 7,000 | | | | | | | | |
| | | | | | | | | | 100 |
| | | | | | | 900 | 2,670 | | |
| | 7,384 | | | | | 2,500 | | | |
| | | | | | | 950 | | | |
| | 4,687 | | | | 313 | | | | |
| | | | | | 168 | | | | |

# 各項費用

中華民國

| 前年度決算數 | 上年度預算數 | 科目 | 本年度預算數 | | | | |
|---|---|---|---|---|---|---|---|
| | | | 合計 | 勞務成本 | 銷貨成本 | 教學成本 | 出租資產成本 |
| 168 | 168 | 公共關係費 | 168 | | | | |
| 535,652 | 446,778 | 材料及用品費 | 471,270 | | | | |
| 1,010 | 2,690 | 使用材料費 | 1,700 | | | | |
| 1,007 | 2,690 | 燃料 | 1,700 | | | | |
| 4 | | 油脂 | | | | | |
| 26,490 | 36,497 | 用品消耗 | 29,435 | | | | |
| 3,643 | 2,080 | 辦公(事務)用品 | 5,990 | | | | |
| 2,217 | 3,325 | 報章什誌 | 3,817 | | | | |
| 1,598 | 1,200 | 農業與園藝用品及環境美化費 | 1,600 | | | | |
| 827 | | 化學藥劑與實驗用品 | 2,500 | | | | |
| 1,634 | 3,600 | 服裝 | 3,222 | | | | |
| 849 | | 食品 | 2,700 | | | | |
| 15,721 | 26,292 | 其他 | 9,606 | | | | |
| 508,152 | 407,591 | 商品及醫療用品 | 440,135 | | | | |
| 251,970 | 141,794 | 衛材 | 161,356 | | | | |
| 249,798 | 260,797 | 藥品 | 272,379 | | | | |
| 6,384 | 5,000 | 血液 | 6,400 | | | | |
| 37,849 | 37,516 | 租金與利息 | 39,327 | | | | |
| | | 房租 | 186 | | | | |
| | | 一般房屋租金 | 186 | | | | |
| 36,035 | 36,716 | 機器租金 | 36,741 | | | | |
| 36,035 | 36,716 | 機械及設備租金 | 36,741 | | | | |
| 1,813 | 800 | 交通及運輸設備租金 | 2,400 | | | | |
| 1,813 | 800 | 車租 | 2,400 | | | | |
| 85,970 | 91,583 | 折舊、折耗及攤銷 | 93,695 | | | | |
| 78,652 | 87,215 | 不動產、廠房及設備折舊 | 86,695 | | | | |
| 27,402 | 26,839 | 一般房屋折舊 | 27,818 | | | | |
| 47,485 | 57,081 | 機械及設備折舊 | 52,905 | | | | |
| 1,280 | 1,172 | 交通及運輸設備折舊 | 1,171 | | | | |
| 2,485 | 2,123 | 什項設備折舊 | 4,801 | | | | |
| 7,318 | 4,368 | 攤銷 | 7,000 | | | | |
| 7,318 | 4,368 | 攤銷電腦軟體費 | 7,000 | | | | |

聯合醫院

院醫療藥品基金

# 彙計表

113年度　　單位 ：新臺幣千元

| 本年度預算數 | | | | | | | | | |
|---|---|---|---|---|---|---|---|---|---|
| 投融資業務成本 | 醫療成本 | 保險成本 | 其他業務成本 | 業務費用 | 管理及總務費用 | 研究發展及訓練費用 | 其他業務費用 | 財務費用 | 其他業務外費用 |
| | | | | | 168 | | | | |
| | 460,272 | | | | 1,165 | 7,532 | 2,301 | | |
| | 1,594 | | | | 106 | | | | |
| | 1,594 | | | | 106 | | | | |
| | | | | | | | | | |
| | 18,543 | | | | 1,059 | 7,532 | 2,301 | | |
| | 4,862 | | | | 388 | 700 | 40 | | |
| | 75 | | | | 5 | 3,732 | 5 | | |
| | 1,500 | | | | 100 | | | | |
| | | | | | | 2,500 | | | |
| | 3,019 | | | | 203 | | | | |
| | 2,700 | | | | | | | | |
| | 6,387 | | | | 363 | 600 | 2,256 | | |
| | 440,135 | | | | | | | | |
| | 161,356 | | | | | | | | |
| | 272,379 | | | | | | | | |
| | 6,400 | | | | | | | | |
| | 39,141 | | | | | | 186 | | |
| | | | | | | | 186 | | |
| | | | | | | | 186 | | |
| | 36,741 | | | | | | | | |
| | 36,741 | | | | | | | | |
| | 2,400 | | | | | | | | |
| | 2,400 | | | | | | | | |
| | 62,838 | | | | 3,633 | 27,059 | | | 165 |
| | 56,276 | | | | 3,195 | 27,059 | | | 165 |
| | 26,078 | | | | 1,740 | | | | |
| | 24,654 | | | | 1,251 | 27,000 | | | |
| | 1,098 | | | | 73 | | | | |
| | 4,446 | | | | 131 | 59 | | | 165 |
| | 6,562 | | | | 438 | | | | |
| | 6,562 | | | | 438 | | | | |

# 各項費用

中華民國

| 前年度決算數 | 上年度預算數 | 科目 | 本年度預算數 | | | | |
|---|---|---|---|---|---|---|---|
| | | | 合計 | 勞務成本 | 銷貨成本 | 教學成本 | 出租資產成本 |
| 1,256 | 1,343 | 稅捐與規費（強制費） | 1,406 | | | | |
| 1 | 7 | 土地稅 | 6 | | | | |
| 1 | 7 | 一般土地地價稅 | 6 | | | | |
| 5 | 4 | 房屋稅 | 5 | | | | |
| 5 | 4 | 一般房屋稅 | 5 | | | | |
| 1,086 | 1,243 | 消費與行為稅 | 1,240 | | | | |
| 128 | 210 | 營業稅 | 200 | | | | |
| 905 | 1,014 | 印花稅 | 1,003 | | | | |
| 54 | 19 | 使用牌照稅 | 37 | | | | |
| 164 | 89 | 規費 | 155 | | | | |
| 136 | 78 | 行政規費與強制費 | 135 | | | | |
| 28 | 11 | 汽車燃料使用費 | 20 | | | | |
| 2,233 | 2,300 | 會費、捐助、補助、分攤、救助(濟)與交流活動費 | 2,200 | | | | |
| 1,879 | 2,000 | 會費 | 1,900 | | | | |
| 377 | 500 | 學術團體會費 | 400 | | | | |
| 1,502 | 1,500 | 職業團體會費 | 1,500 | | | | |
| 354 | 300 | 補貼(償)、獎勵、慰問與救助(濟) | 300 | | | | |
| 354 | 300 | 獎勵費用 | 300 | | | | |
| 3,614 | 6,024 | 短絀、賠償與保險給付 | 7,258 | | | | |
| 3,614 | 6,024 | 各項短絀 | 7,258 | | | | |
| 380 | 667 | 呆帳及保證短絀 | 400 | | | | |
| 3,235 | 5,357 | 資產短絀 | 6,858 | | | | |
| 2,923 | 2,000 | 其他 | 2,500 | | | | |
| 2,923 | 2,000 | 其他費用 | 2,500 | | | | |
| 2,923 | 2,000 | 其他 | 2,500 | | | | |
| **1,783,552** | **1,590,518** | 總計 | **1,726,217** | | | | |

註：本年度國外旅費250千元、公共關係費168千元。

聯合醫院

院醫療藥品基金

# 彙計表

113年度　　單位 ：新臺幣千元

| 本年度預算數 | | | | | | | | | |
|---|---|---|---|---|---|---|---|---|---|
| 投融資業務成本 | 醫療成本 | 保險成本 | 其他業務成本 | 業務費用 | 管理及總務費用 | 研究發展及訓練費用 | 其他業務費用 | 財務費用 | 其他業務外費用 |
| | 1,116 | | | | 76 | | | | 214 |
| | | | | | | | | | 6 |
| | | | | | | | | | 6 |
| | | | | | | | | | 5 |
| | | | | | | | | | 5 |
| | 971 | | | | 66 | | | | 203 |
| | | | | | | | | | 200 |
| | 937 | | | | 63 | | | | 3 |
| | 34 | | | | 3 | | | | |
| | 145 | | | | 10 | | | | |
| | 127 | | | | 8 | | | | |
| | 18 | | | | 2 | | | | |
| | 1,406 | | | | 94 | 700 | | | |
| | 1,406 | | | | 94 | 400 | | | |
| | | | | | | 400 | | | |
| | 1,406 | | | | 94 | | | | |
| | | | | | | 300 | | | |
| | | | | | | 300 | | | |
| | 400 | | | | | | | | 6,858 |
| | 400 | | | | | | | | 6,858 |
| | 400 | | | | | | | | |
| | | | | | | | | | 6,858 |
| | | | | | | | | | 2,500 |
| | | | | | | | | | 2,500 |
| | | | | | | | | | 2,500 |
| | **1,507,172** | | | | **160,402** | **40,951** | **7,381** | | **10,311** |

高雄市立聯合醫院

高雄市立聯合醫院醫療藥品基金

**車輛明細表**

中華民國113年度

單位：新臺幣元

| 工作計畫別 | 車輛種類 | 車號 | 出廠年份 | 汽缸總排氣量 | 合計 | 牌照稅（全年） | 燃料使用費（全年） | 油料費(全年) | | | 修護費 | 檢驗執照及保險費 |
|---|---|---|---|---|---|---|---|---|---|---|---|---|
| | | | | | | | | 數量（公升） | 單價 | 金額 | | |
| 合計 | | | | | 760,072 | 36,700 | 19,488 | | | 407,118 | 256,500 | 40,266 |
| 醫療成本 | 健檢巡迴車(特種車) | ZQ-6408 | 2003 | 2461 | 112,857 | 0 | 0 | 1,668 | 32.60 | 54,377 | 51,000 | 7,480 |
| 醫療成本 | 救護車(捐贈)(特種車) | BDY-8560 | 2020 | 2497 | 118,428 | 0 | 0 | 2,280 | 32.60 | 74,328 | 34,000 | 10,100 |
| 醫療成本 | 救護車(捐贈)(特種車) | BJT-6300 | 2020 | 1968 | 102,166 | 0 | 0 | 2,280 | 29.20 | 66,576 | 25,500 | 10,090 |
| 醫療成本 | 社區醫療巡迴車 | BEA-8065 | 2020 | 1800 | 93,212 | 7,120 | 4,800 | 1,668 | 32.60 | 54,377 | 24,000 | 2,915 |
| 醫療成本 | 社區醫療巡迴車(捐贈) | BMY-0183 | 2021 | 2359 | 98,702 | 11,230 | 6,180 | 1,668 | 32.60 | 54,377 | 24,000 | 2,915 |
| 醫療成本 | 自小客車 | 4330-K3 | 2012 | 1598 | 118,680 | 7,120 | 4,800 | 1,668 | 32.60 | 54,377 | 49,000 | 3,383 |
| 醫療成本 | 自小客車 | ADB-8775 | 2012 | 1968 | 116,027 | 11,230 | 3,708 | 1,668 | 29.20 | 48,706 | 49,000 | 3,383 |

主辦會計人員：會計室主任楊富惠

基金主持人：高雄市立聯合醫院院長馬光遠